وبه نستعين

بسم الله الرحمن الرحيم

الحمد لله المتفرد بالمقدم والدوام المنزه عن مشابهة الاعراض والاجسام المتفضل بسوابغ الانعام المتطول بفواضل الجسام احمده على ما فضلنا به من الاكرام واشكره على جميع الاقسام وصلى الله على سيدنا محمد المبعوث الى الخلق والعام وعلى عترته الاماجد الكرام [illegible] فان الله تعالى كما اوجب على الولد طاعة ابويه كذلك وجب عليهما الشفقة عليه بابلاغ مراده فى الطاعات وتحصيل مآربه فى القربات ولما اكثر طلب المولد العزيز محمد اصلح الله امر ماربه ووفقه للخير واعانه عليه ومد الله له فى العمر السعيد والعيش الرغيد لتصنيف كتاب يحوي التكبير البديعة فى مسائل الشرعية على وجه الايجاز والاختصار خال عن التطويل والاكثار فاجبت مطلوبه وصنفت هذا الكتاب الموسوم بارشاد الاذهان الى احكام الايمان مستمدا من الله حسن التوفيق وهداية الطريق

والاستبراء

والبول في الماء القليل وقبل الحول وفي الماء الراكد
الثقيل والنفاك
نية الاستباحة فيهما واليسار وفيه خاتم عليه اسم الله تعالى فيطهرانه و
الائمة عليهم السلام والكلام بغير الذكر والحاجة وابتداء الوضوء
الوضوء النية وهي ارادة الفعل لوجوبه او ندبه مقترنا الى وجوب
الحدث والاستباحة قولا فقولا واستدامتها حكما الى الغراغ فلو نوى
البرد خاصة اجزأه الوضوء بل الغسل في الوقت البرد ويجزي
غسل اليدين ويضيق عند غسل الوجه بما يمنى غسلا من قصاص شعر الرأس
الى محادر شعر الذقن طولا وما دارت عليه الابهام والوسطى عرضا من
مستوي الخلقة وغيره يحال عليه ولا يجزي منكوسا ولا يجب تخليل
اللحية وان خفت وان كانت للمرأة ويجب غسل اليدين من المرفقين بالماء
الاصابع ويدخل المرفقين في الغسل ولو نكس بطل ولو كان له يد زائدة
وجب غسلها وكذا اللحم الزايد تحت المرفق والاصبع والاصابع الزائدة
ومقطوع اليد يغسل الباقي ويسقط لو قطعت من المرفق ومسح بشر مقدم
الرأس وشعره المختص به ما قابل اسمه ولا يجزي الغسل عنه ويجب المسح مقبلا
ولا يجزي على حائل كالعمامة وغيرها ومسح بشرة الرجلين ما قابل اسمه من
رؤس الاصابع الى المفصلين وهما مجمع القدم واصل الساق ويجوز

وغسل الميت

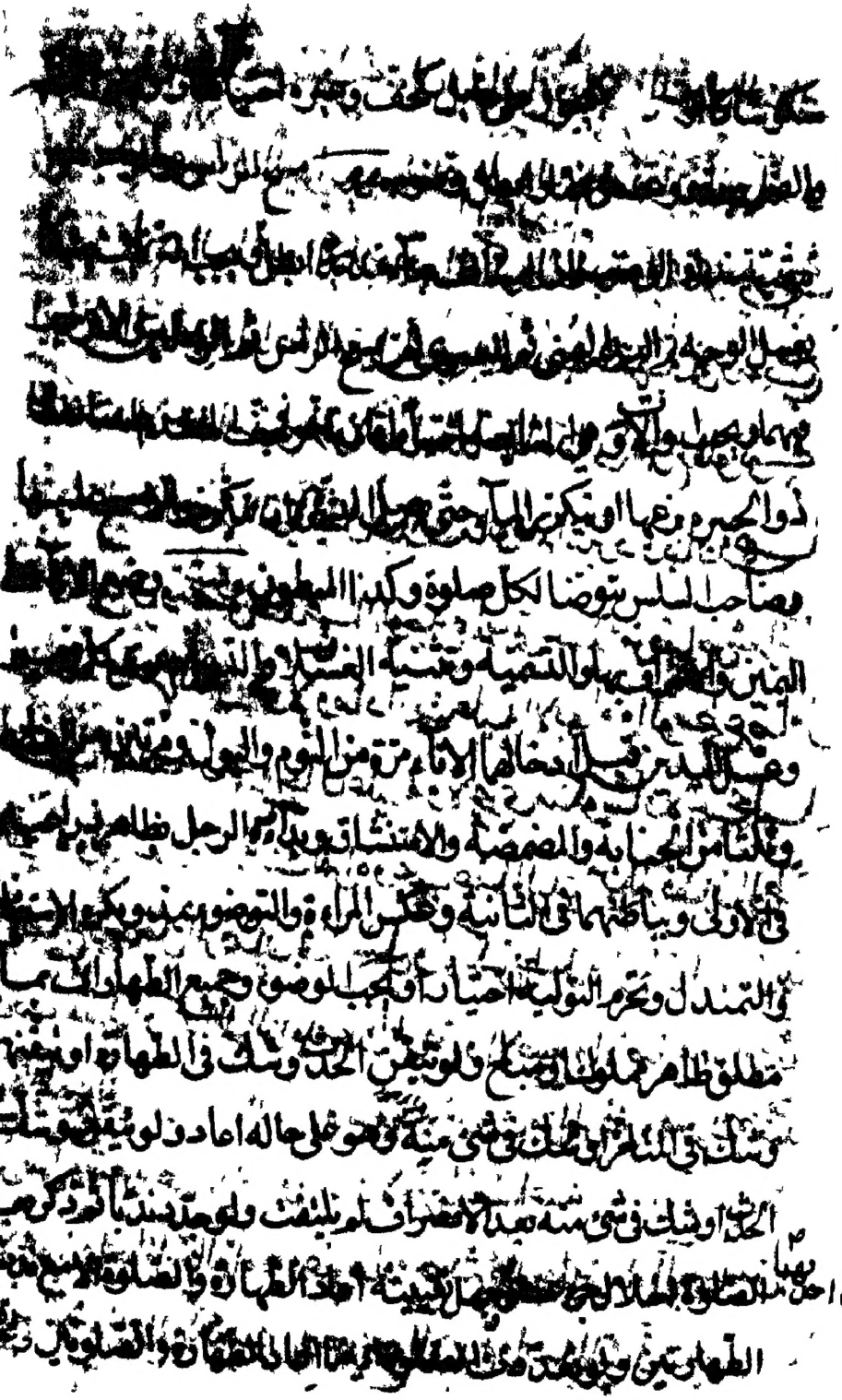

وصلى لحدث ثم تطهر وصلى تذكر الخلل عضو بهما وبالصلوتين بعد
الطهارة إن اختلفا عددا والا فالعدد [illegible] في سبب الغسل ثم يجب
بالجنابة بالحيض والاستحاضة والنفاس ومس الاموات من الناس بعد بردهم
بالموت وقبل الغسل وغسل الاموات وكل الاغسال لا بد معها الوضوء الا الجنابة
وههنا مقاصد [illegible] في الجنابة وهي بحصل الرجل والمراة ما بزال الذكر
مطلقا وبالجماع في قبل المراة حتى تغيب الحشفة او قدرها من مقطوعها في دبر الادنى كذلك وان لم
ينزل ولو اشتبه المني اعتبر بالشهوة والدفق وفتور الجسد وفي المرئي
حده
يعتبر الدفق ولو وجد على بدنه او ثوبه المختص به ولم يوجب الغسل ولا
يجب في المشترك ويحرم عليه قراءة العزائم وبعاضها ومس كتابة القرآن او
شيء مكتوب عليه اسم الله تعالى واسماء انبيائه والائمة عليهم السلام واللبث
في المساجد ووضع شيء فيها والاجتياز في المسجدين وتكره الاكل والشرب الا
بعد المضمضة والاستنشاق ومس الصحف والنوم الا بعد الوضوء والخضاب
وقراءة ما زاد على سبع اياب وتشتد الكراهة في ما زاد على سبعين ويجب
عليه الغسل ويجب فيه النية عند الشروع مستديما الحكم حتى يفرغ و
غسل بشره جميع الجسد باقله وتخليل ما لا يصل اليه الماء الا به والترتيب
ويبدا بالراس ثم بجانب الايمن ثم الايسر والاستنجاء من ويستحب الاستبراء
[illegible] بالاستبراء بما لم يلتفت فيه [illegible] بعيد الغسل وامر الجنب على
الجسد وتخليل ما يصل اليه الماء والمضمضة والاستنشاق والغسل بصاع

ويحرم التهليه ولكره الاستعانة ولو احدث في اثنائه بما يوجب الحيض وقته
القصة اتى في الحيض وهو في الاغلب اسود حار يخرج بحرقة من الابر فان تعقبه
بالعدة اعتبر فان خرجت القطنة مطوقة فهو قذف والا فطهر فما قبل
التسع وزل الايمن وبعد اليأس واقل من ثلثة متواليه والزايد عن اكثر و
اكثر النفاس لبن بحيض وتياس عبر القرشيه والنبطيه ببلوغ ستين واحدا
وستين واقله ثلثه ايام متواليات واكثره عشر وهي اقل الطهر وما بينهما
بحسب العادة وتستقر بشهرين متفقين عددا ووقتا والصفره والكدره في
ايام الحيض حيض كالاسود الحار في ايام الطهر فساد ولو جاوز الدم عشرا
رجعت ذات العادة المستقرة اليها وذات التمييز اليه فان فقدا رجعت للبداه
الى عادة اهلها فان اختلفن او فقدن رجعت الى اقرانها فان اختلفن او
فقدن حيضت في كل شهر بسبعة ايام او بثلاثة من شهر وعشر من اخر
والمضطربه بالسبعة او الثلثة والعشرة ولو ذكرت اقل الحيض كلثه ثم
ولو ذكرت اخر فهو نهايتها وعمل في الباقي الزمان ما تعمله المستحاضه و
تغتسل لانقطاع الحيض في كل وقت محتمل وتقضي صوم احد عشر ولو ذكرت
العدد خاصة عملت في كل وقت ما تعمله المستحاضة وتغتسل للحيض في
كل وقت يحتمل الانقطاع وتقضي صوم عادتها هذا ان نقص العدد عن نصف
الزمان او ساواه وان زاد فالزايد وضعفه حيض كما تقدم والباقي
لو كان العدد ستة في العشر وكل دم يمكن ان يكون حيضا فهو حيض ولو

ذكرت

ثلثه وانقطع ثم رأت العاشر خاصة فالعشرة حيض يحرم عليها الصلاة
بعد الانقطاع الذي دون العشرة فإن خرجت القطنة نقية فطاهرة والأصح
المعتادة يومين ثم تغتسل وتصوم فإن انقطع على العاشر فقد تمت
وإلا فلا والمبتدأة تصبر حتى تنقي أو يمضي وقد تحيض أقل الطهر
ولو رأت العادة والتمييز أحدهما ولم يجاوزا فالجميع حيض وإلا فالعادة
ويجب الغسل عند الانقطاع كغسل الجنابة ويحرم عليها كل مشروط بالطهارة
كالصلاة والطواف ومس كتابة القرآن ولا يحرم منها الصوم ولا يصح طلاقها
مع الدخول وحضور الزوج أو حكمه ويحرم اللبث في المسجد وقراءة القرآن فلو
تلبثت واستمعت يحرم على زوجها وطؤها لا غير ويستحب قضاء الكفارة في أول له
بدينار وفي وسطه بنصفه وفي آخره بربعه ويكره بعد انقطاعه قبل الغسل ولمس
وحمل المصحف ولمس ما شيه والجواز في المساجد وقراءة غير القرآن ولا يمتنع بما
بين السرة والركبة ويستحب أن تتوضأ عند كل صلاة وتجلس في مصلاها ذاكرا
الله ويجب عليها قضاء الصوم دون الصلاة في الأصح في الاستحاضة و
النفاس دم الاستحاضة في الأقل إن صفرا بدر قيق يخرج بفتور والناقص عن
ثلثه منه ليس بحيض ولا يخرج والزائد على العادة مع قدر العشر وفي أيام
النفاس ومع الياس استحاضة فإن كان الدم لا يغمس القطنة وجب لوضوء
لكل صلاة وتعصب القطنة فإن عسر أوجب مع ذلك تغيير القطنة الخرقة ولا

ليس له غير صلى عن بانا فان تقدر للبرد و
عمره صلى فيه ولا يعيد نظله الشمس ما تجمعه
من الجبل وشبهه في الارض والجوامد والحصر و
الابنية والنبات والنار وما احالته والارض
باطن كعل والقدم
لحرم استعمال اواني الذهب والفضة في الاكل وغيره و
يكره المفضض ويجتنب موضع الفضة واواني
المشركين طاهرة مالم يعلم مباشرتهم بها برطوبة
وجلد الزكي طاهر وغيرها نجس ويغسل الاناء
من لحم وغيره من النجاسات حتى تزول العين و
من ولوغ ثلثا اولهن بالتراب ومن ولوغ

كتاب الصلوة

والنظر في المقدمات والماهية واللواحق

النظر الاول في المقدمات وفيه مقاصد

الاول في اقسامها وهي واجبة ومندوبة فالواجبات ثمانية

اليومية والجمعة والعيدان والكسوف والزلزلة والآيات والطواف

والاموات والمنذور ونحوه والمندوب ما عداه اما اليومية

فخمس الظهر والعصر كل منهما اربع ركعات في الحضر ونصفها

في السفر والمغرب ثلث فيهما والصبح ركعتان كذلك ونوافلها

في الحضر ثمان ركعات قبل الظهر وثمان قبل العصر

واربع بعد المغرب وركعتان من جلوس

تعدان بركعة واحدة بعد العشا واحدى عشرة

ركعة

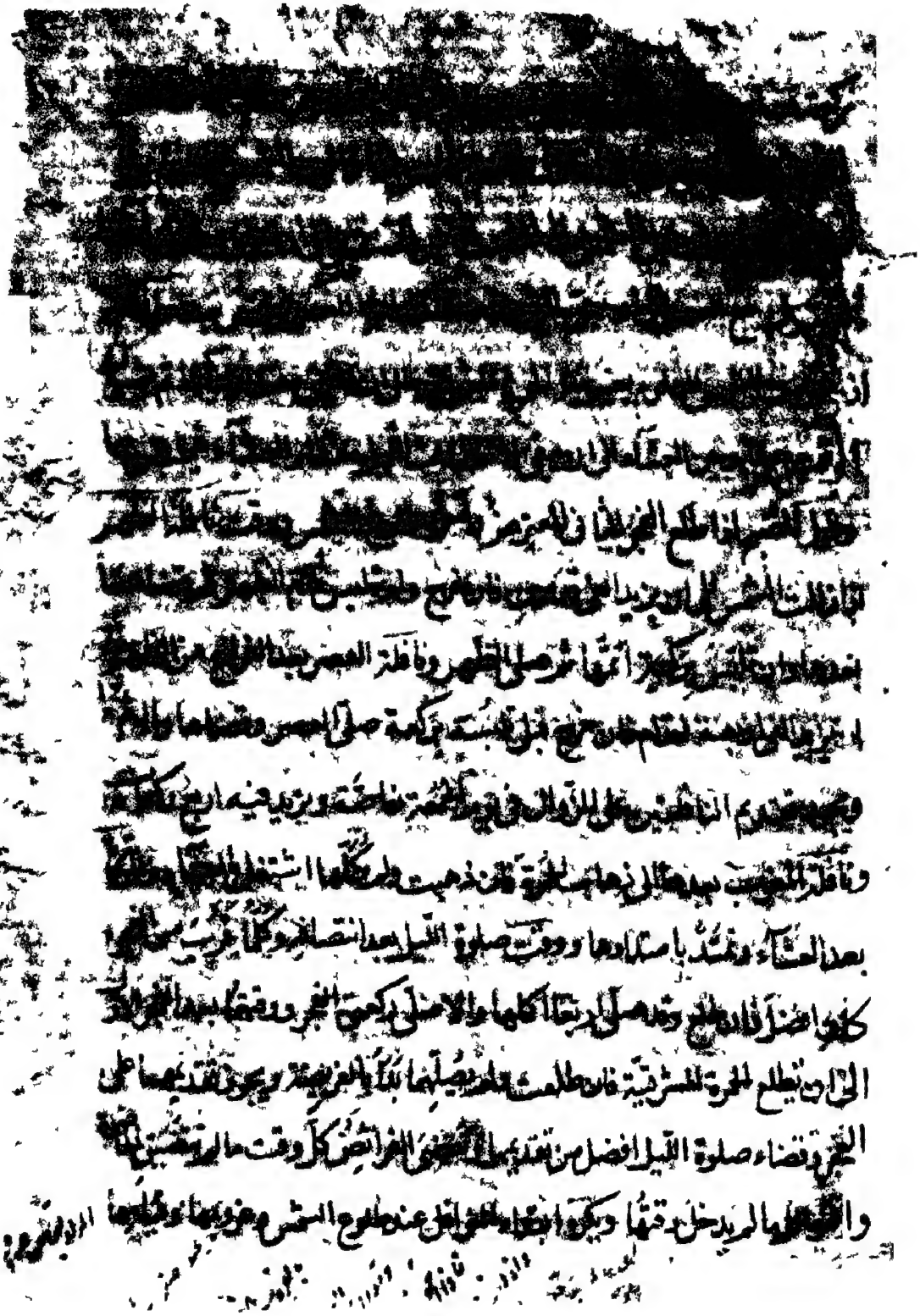

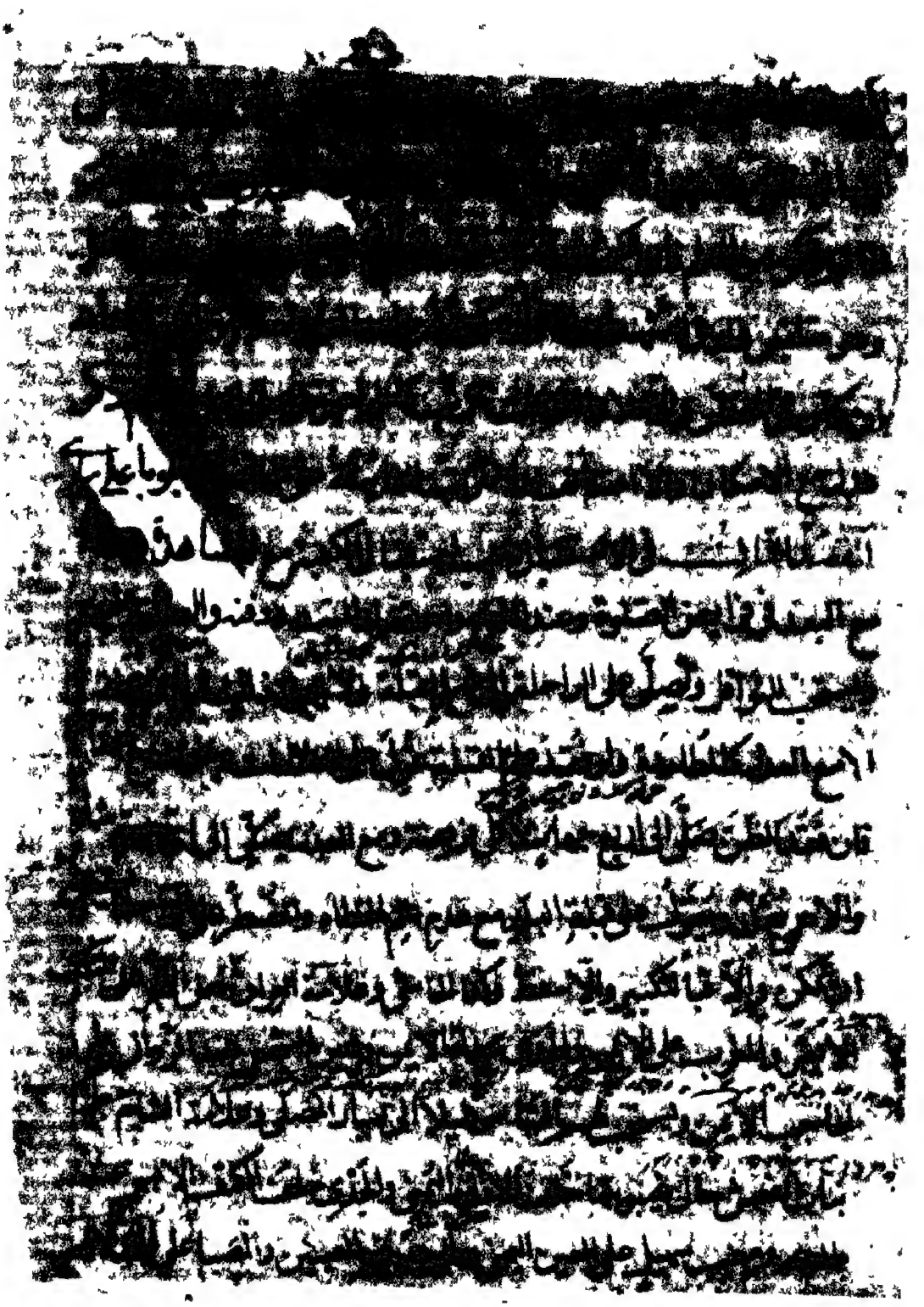

والشمال

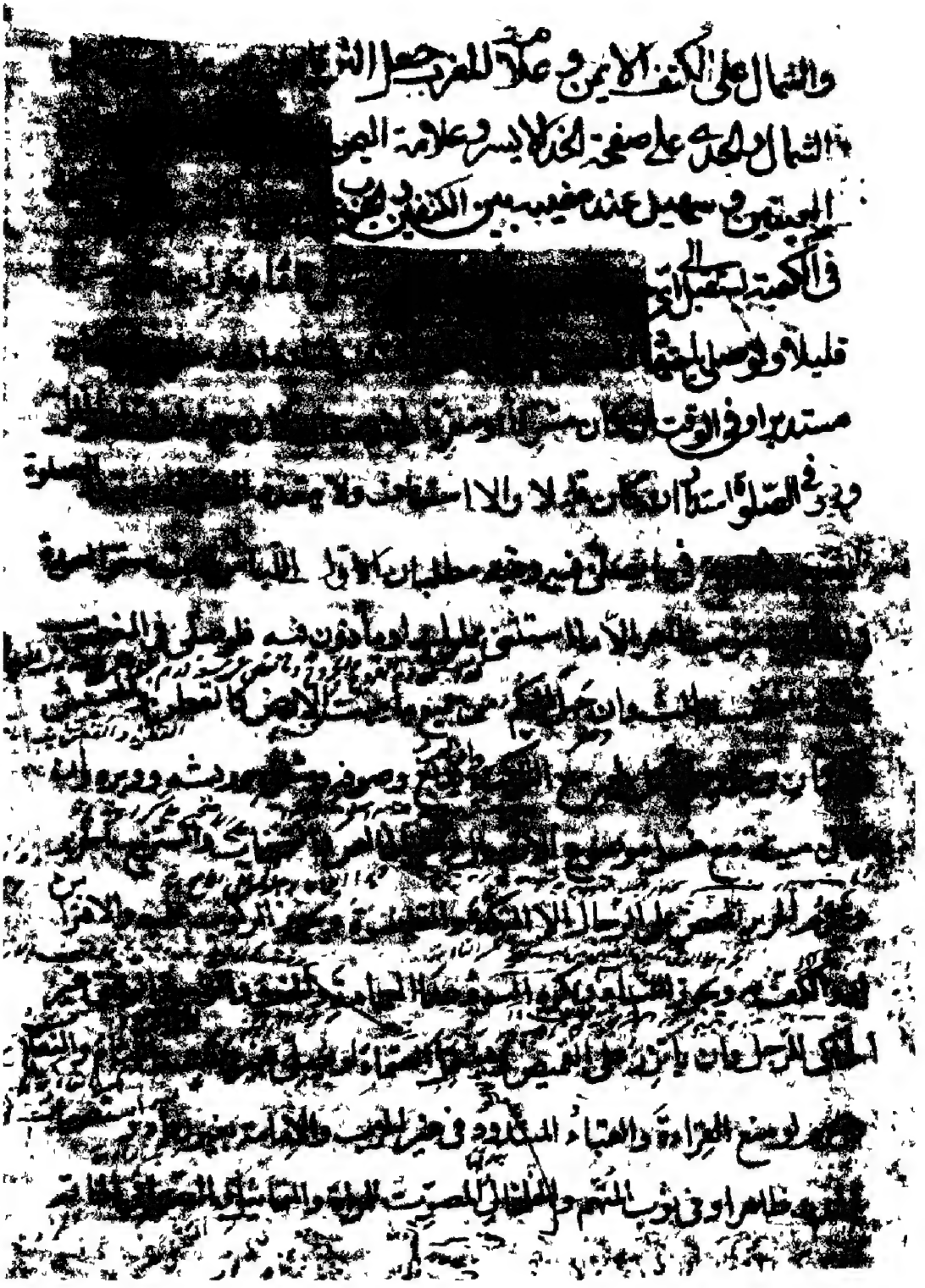

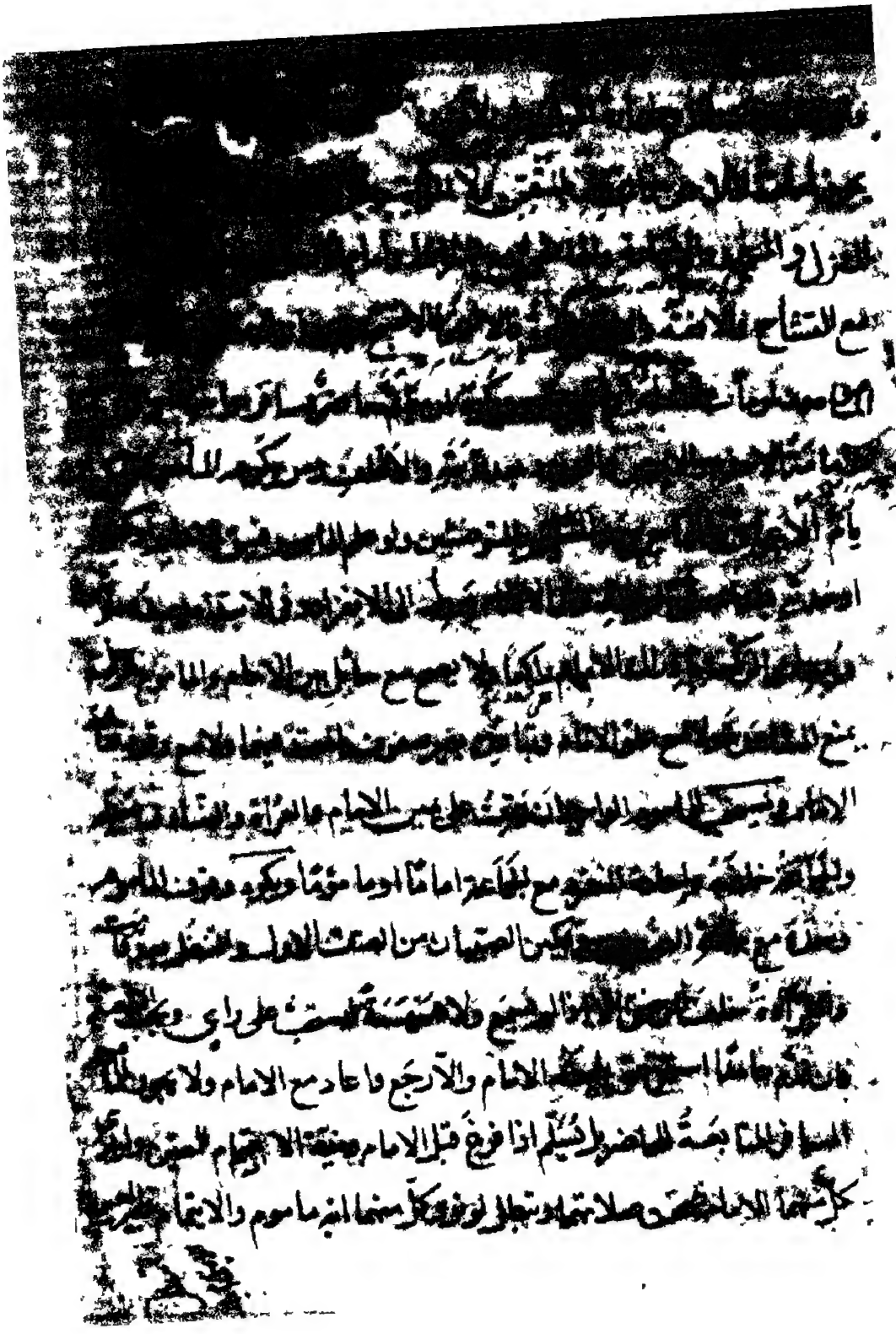

نصاب من جنسه الا حنطة بالنسبة اذا لم يبلغ بالاول
المكمل الثالث في زكوة الثلاث مما يجب فيه العشر اذا سقت
بالزراعة لا بالاستقاء منه واذا بلغت النصاب وفيه حنطة او شعير
واجب او سمسم فصاعدا والمذهب ان في كل
وفيما اشتراه سقى سماء او بلا او عليه ونصف العشر ان سقى بالدوالي
وما يزرع مرتين في السنة حكم الذي من جنسه يسقى مرة او مرتين
سقى بهما اعتبر الاغلب فان تساويا فبالاول ثم يجب في الزائد ان قل
ويتحقق الوجوب عند بدو الصلاح وهو انعقاد الحب واشتداد الحب
واحمرار الثمرة او اصفرارها والاخراج عند التصفية والجداد والحصاد فلا
بعد ذلك زكوة وان فرق احد الاخلاق في النصاب ويضم الثمار في البلاد
المتباعدة وان اختلفت في الادراك والطلع الثاني في الاول فيما يطلع بترتيب
في السنة او اشترى ثمرة قبل البدو فالزكوة عليه وبعده على البائع ويجزي العشر
والعنب عن مثله لا عن التمر والزبيب ولا يجزي السبب كالمسن عن الصحيح
ولو مات المديون بعد بدو الصلاح اخرجت الزكوة وان ضاقت التركة عن
الدين ولو مات قبله صرفت في الدين ان استوعب التركة والا وجبت على
الوارث ان فضل النصاب بعد تقسيط الدين على جميع التركة ولو باعها حصة
عامل المزارعة والمساقاة بعضا وجبت عليه ويجوز الخرص بشرط السلامة

ايصالها الى المستحق

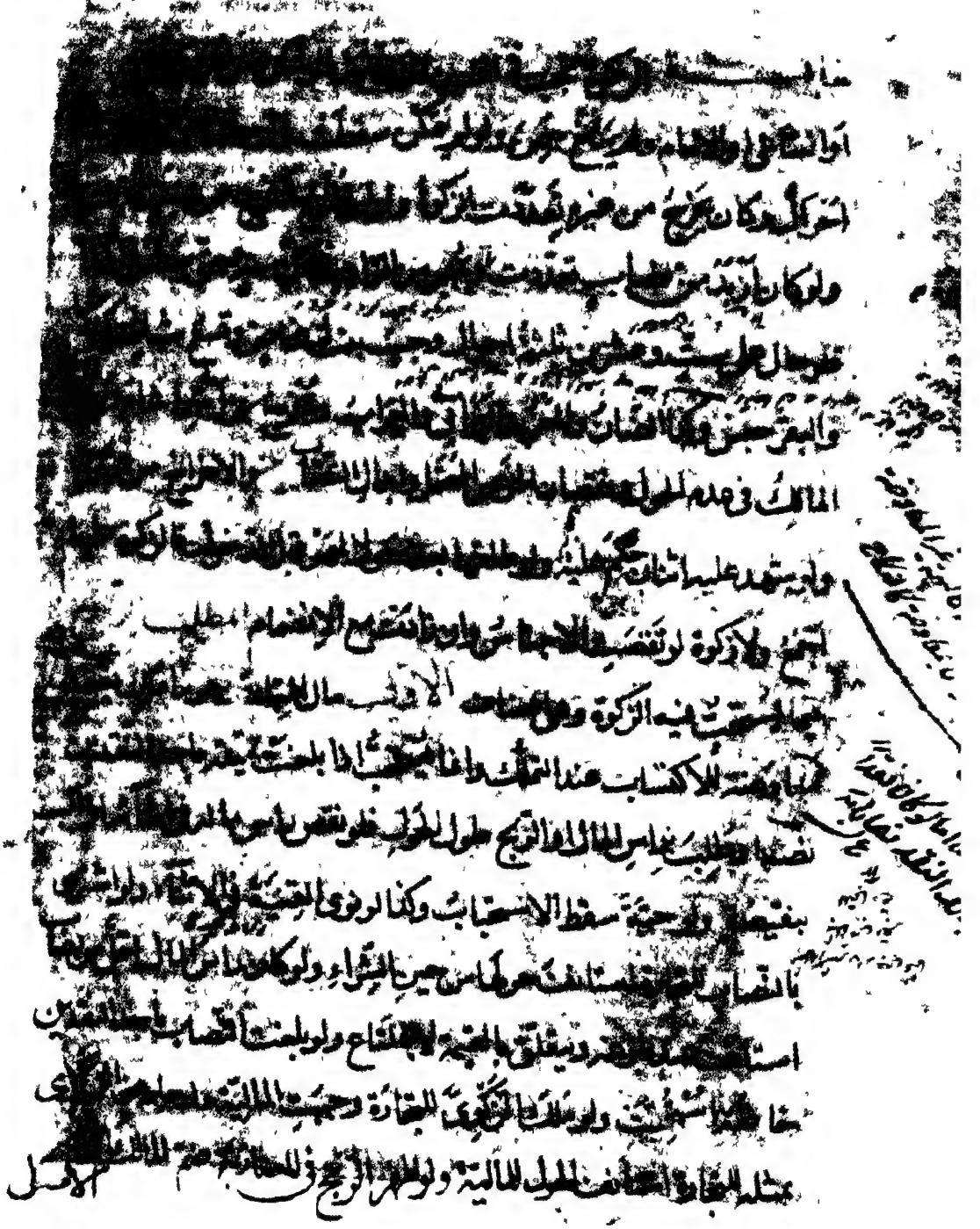

الى حصة

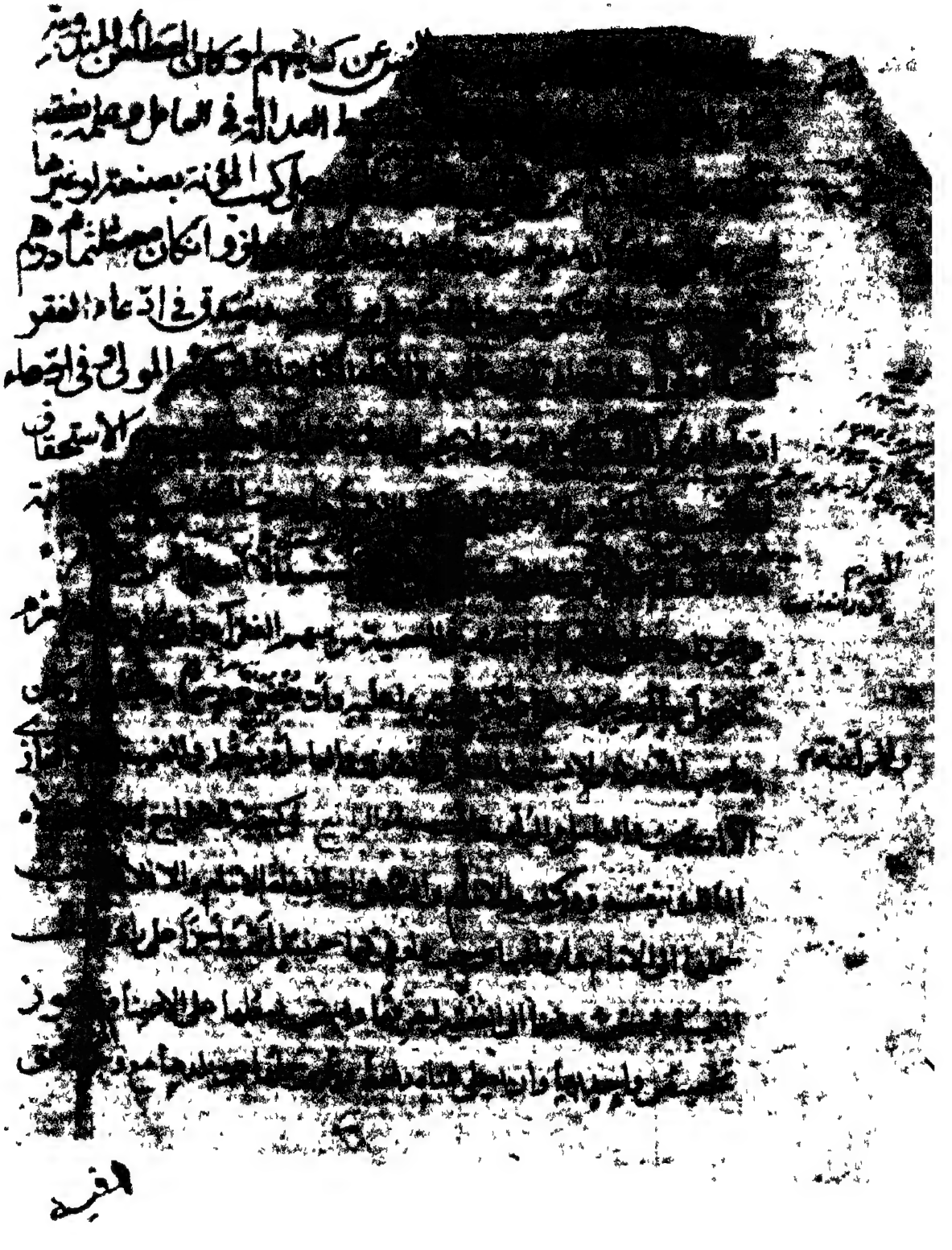

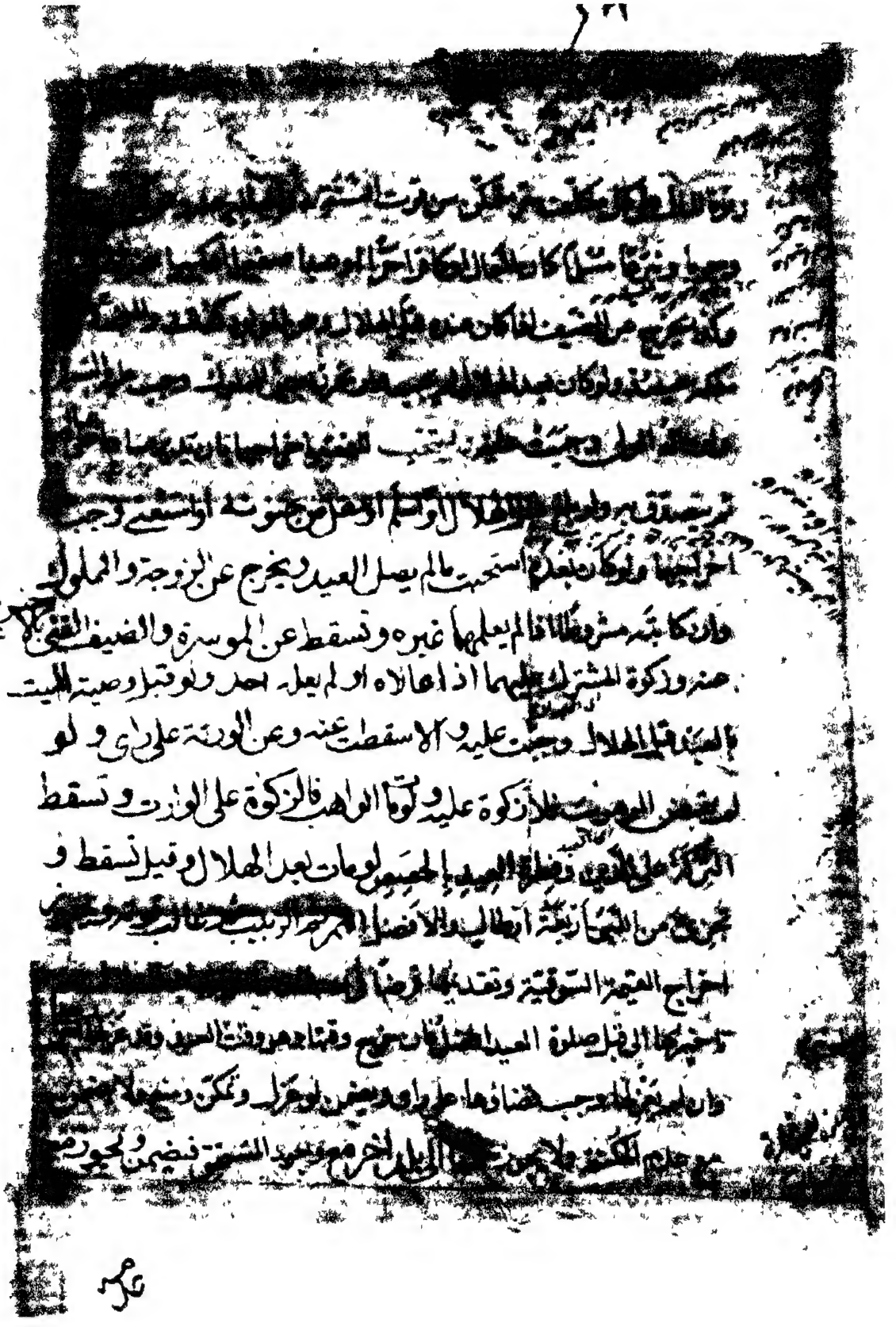

فعل ولا ضمان [illegible] الامام [illegible]
[illegible] اجماع الامم الاجتماع والقصد ويجوز [illegible]
[illegible] ويستحب اقتناص الغرائب [illegible] الحيوان [illegible]
[illegible] واجب في غنائم دار الحرب حرام البيع اولا اذا لم يكن مختصا [illegible]
[illegible] كالذهب والفضة والرصاص فانها ملك [illegible] الاول
[illegible] والبيطار والكبريت بعد الموتر وبلوح عشرين دينارا [illegible]
[illegible] دار الحرب او دار الاسلام وليس عليه اثره والباقي له ولو كان عليه سكة الاول
[illegible] طوابي وكان في موضع عرفه البائع فان عرفه فهو له والا فلقطة
[illegible] وكذا لو اشترى [illegible] في جوفها شيء ولو اشترى سمكة فوجد في جوفها
[illegible] الواجد من غير تعريف بعد الخمس وفي العوض كالجوهر واللؤلؤ
[illegible] قيمته دينارا بعد الموتر ولو اخذ من البحر شيئا بغير غوص فالخمس والباقي
[illegible] بالغوص فلا حكم وان اخذ من وجه الماء فكذلك وفيما يغلب
[illegible] له ولعياله من ارباح التجارات والزراعات والصناعات وفي
الذمي اذا اشتراها من مسلم وفي الحلال المختلط بالحرام لا يتميز ولا يعرف
صاحبه ولا قدره ولو عرف المالك خاصة صالحه ولو عرف القدر خاصة
تصدق به ويجب على واجد الكنز والمعدن والغوص صغيرا كان او كبيرا حرا او
عبدا ولا يعتبر الحول [illegible] متى حصل وجب وتأخر الارباح حولا احتياطا

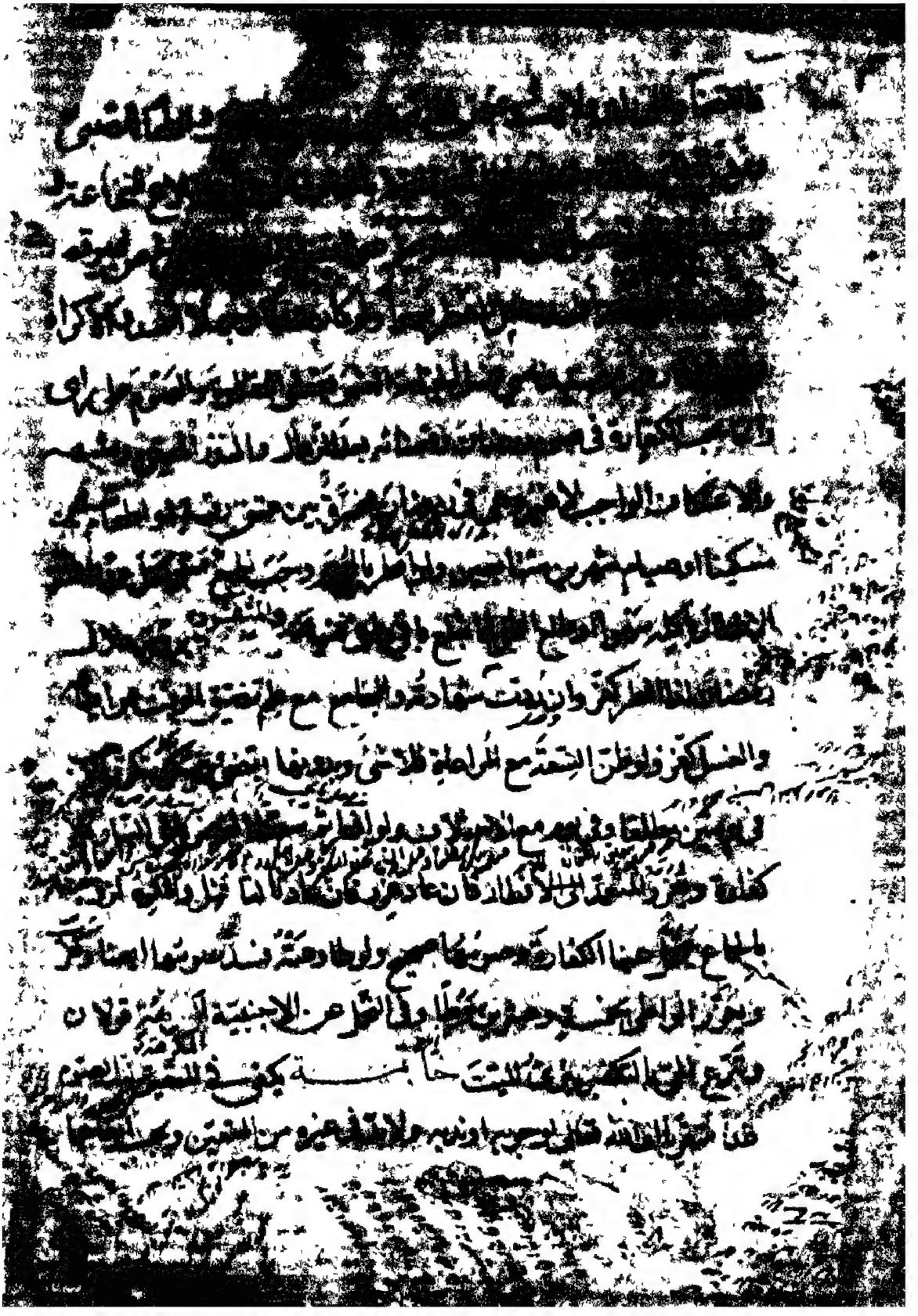

يوم عرفة لمن لا يضعفه عن الدعاء مع تحقق الهلال وعاشوراء
وكل خميس وجمعة وأول ذي حجة ورجب وشعبان ومكيث وهو لنافلة
والمدعو إلى طعام وعرفة مع ضعفه عن الدعاء وتلك الهلال وعيد وهو العيد

وأيام التشريق

[illegible]

الله الرابع والعشرين [illegible]

ويستحب [illegible]

[illegible] والمغمى [illegible]

والمجنون [illegible]

الاعتكاف [illegible]

وهو كفارة [illegible]

في شرائط الوجوب [illegible]

فلا يجب الصوم على المغمى ولا المجنون ولا المغمى عليه وإن نوى من الليل ولا

[illegible]

صومه شهر [illegible] القصر ولو صام عالما بالحرمة ولو

جهل الحرمة ولو قدم قبل الزوال ولم يتناول تم واجبا وجزاه

وحكم المريض حكمه وشرط القضاء التكليف والإسلام فلا يجب قضاء

ما فات من الصبي والمجنون والمغمى عليه وإن لم ينو من الليلة

والكافر الأصلي ويجب القضاء على المرتد والحائض والنفساء ولو أغمي

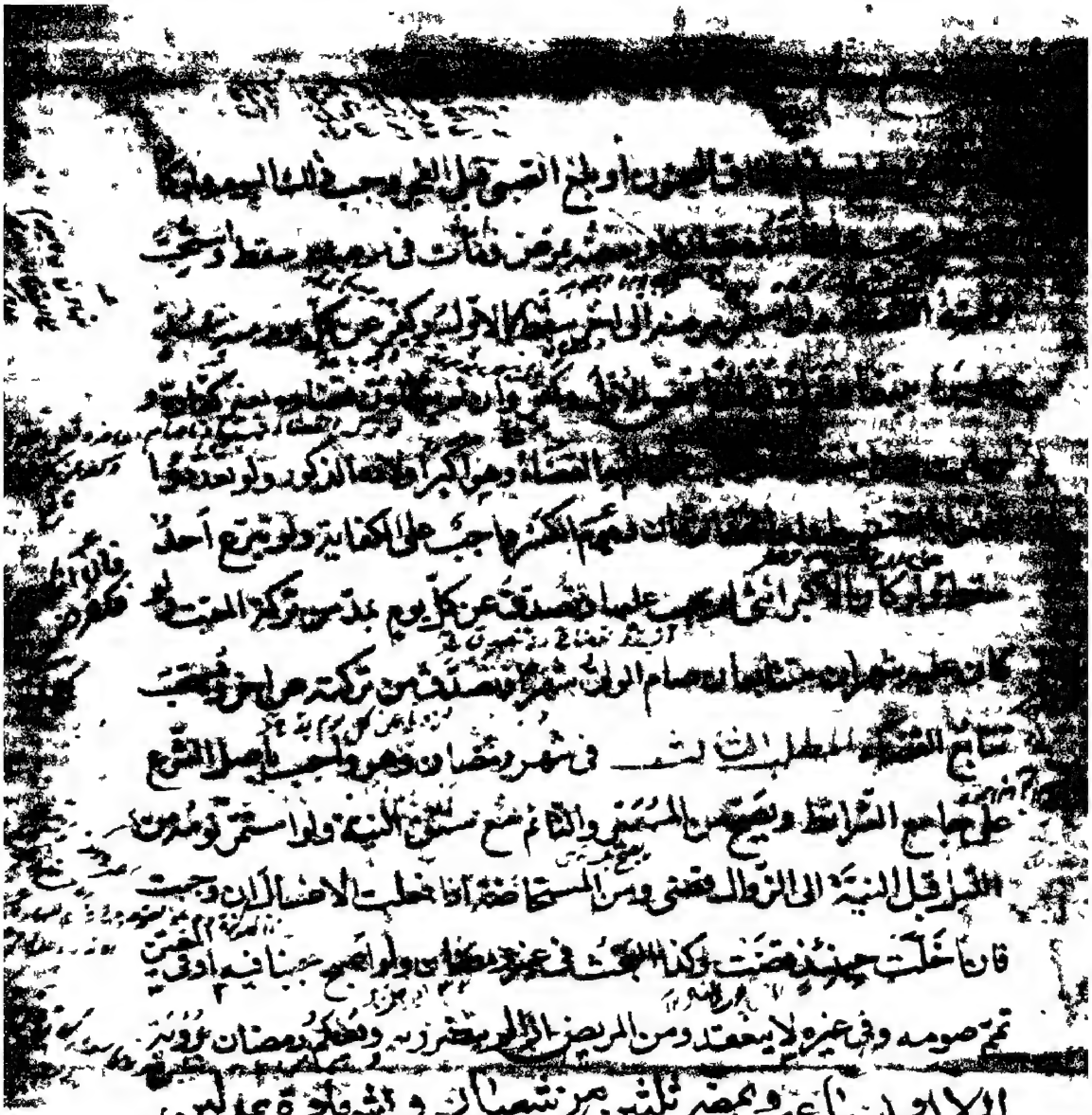

الهلال وعدها ثلثين من شعبان وابتداءه عدلين
مطلقا على الرؤية والمقارنة كبغداد والكوفة متحدة تختلف المبنى على
فلو سافر بعد الرؤية ولم ير ليلة احد وثلثين صام معهم وبالعكس يقضي
التاسع والعشرين ولو اشتبه شعبان عدد جد ثلثين ولو غم لشهور الجمع
فالاولى العمل بالتعدد والحبس يتوخى

يومين وجب الثالث ولو شرط في النذر الرجوع اذ اشاء كان له ذلك
ولا قضاء ولو لم يشترط وجب استيناف مع قطعه وانما يصح من مكلف
مسلم يصح منه الصوم في مسجد مكة والمدينة والكوفة والبصرة ولا يصح في
غيرها من المساجد على راي في اللبث ثلثة ايام فصاعدا لا اقل منها عامدا

أقل صيامها ثلاثة أيام ولو نذر على وجه التقرب ولو اطلق النذر وجب ثلثة أيام اين شاء
فاتى وقت شاء ولو عينها متتابعة ولو نذر اربعة وجب فان شرط التتابع لفظا او
معنى وجب فان اخل بالمشروط لفظا استانفه متتابعا وكذا بالمشروط معنى
بين وان لم يشرطها جاز التفريق ثلثة أيام ولو اطلق الاربعة جاز ان يعتكفها
متتابعة وان يفرق الا انه لا عن اليوم ولكن يجمع البياض بين ما بهما الوجوب
ايضا ولو نذر اعتكاف الليل وجب الليل ايضا ولو شرط عدم اعتكاف
يوم لا يريد بطل النذر ولو نذر اعتكاف يوم وجب واضاف يومين ويشترط في
المنذور اذن الزوج والمولى ولو هما يا ذن مولاه جاز ان يعتكف في اليوم الا ان
ينهاه المولى ولا يجوز للزوج ان يخرجها من موضع اعتكافها ان خرج وان كان لها بد
فان مضت ثلثة صح الى وقت خروجه والا فلا الا في الضرورة كقضاء الحاجة
الاغتسال وشهادة الجنازة وعود المريض وتشييع المؤمن واقامة الشهادة فيجوز
عليه ح الجلوس والمشي تحت الظلال والصلوة فارجا الامكنة والطلعة رجيا
تخرج الى مترلها للعدة ثم تقضي مع وجوبه وكيا الحائض والمريض ويحرم عليه ليلا
ونهارا الغشاء لمسا وتقبيلا وجماعا ويتم الطيب واستدعاء المني والبيع والشراء
والسماواة ويجوز النظر في المعاش والتخوض في المباح ويفسد كل ما يفسد الصوم
فان افطر في المعينين نهارا او جامع فيه لزمه كفارة وفي غيره يقضي واجبا ولا كفارة عليه
ولو جامع في نهار رمضان فكفارتان وعلى الخطاء وعبد المعتكف مثله الا ان يأذن لها

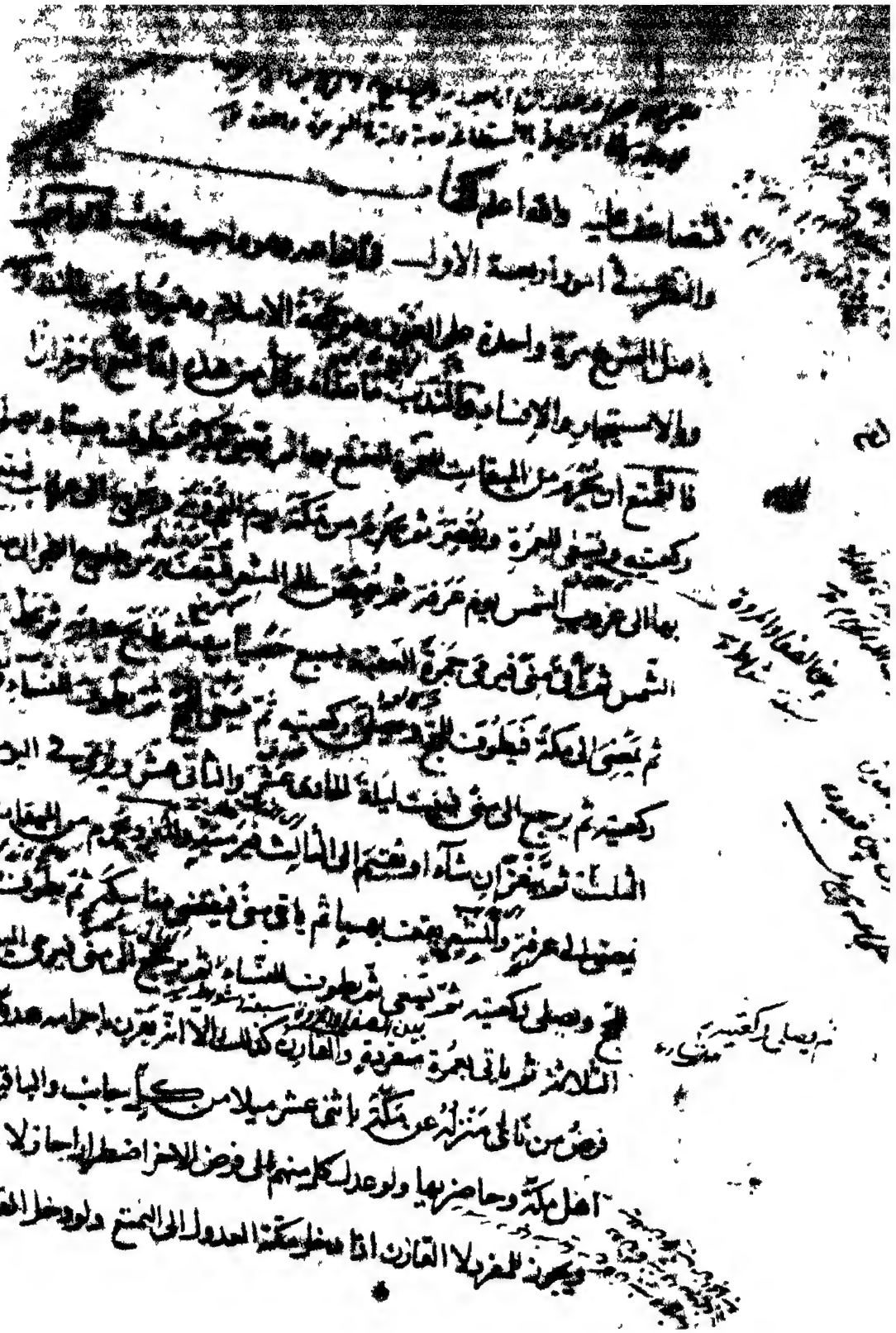

[illegible] الطواف ويسن لهما تجديد التلبية عند كل طواف ولا يجب
[illegible] بالنية على رأي وقد اكثر الناس يلزمه فرض أطلقهما انصرفا فان
[illegible] المكي على ميقاته واحرم منه وجوبا وينتقل فرض المقيم ثلث سنين
[illegible] المكي وهو لم يتمتع فيخرج الى الميقات ان تمكن والا فخارج الحرم ولو تعذر
[illegible] وصفه ولا يجوز الجمع بين الحج والعمرة بنية واحدة ولا ادخال احدهما على
[illegible] ولا نية محجتين ولا عمرتين [illegible] في الشرائط يشترط في
[illegible] والمحرم والاستطاعة بالزاد والراحلة وقوت من يمونه عياله وامكان المسير
[illegible] وهو الصحة وتخلية السرب والقدرة على الركوب وسعة الوقت فلا يجب على المغمى
عليه والمجنون ولو حجا او حج عنهما لم يجز عن الاسلام ولو حجا ندبا ثم كملا قبل الشعر اجزاء
ويحرم المميز والولي عن غير المميز والمجنون ويوجب المملوك باذن مولاه لم يجز عن
حجة الاسلام الا ان يدرك المشعر محتلما ويتم نوافله ويقضيه ويجزيه القضاء
ان كان عتقه قبل الشعر والا فلا ومن وجد الزاد والراحلة على نسبة حاله وما يمون
عياله ذاهبا وعائدا فهو مستطيع وان لم يرجع الى كفاية على رأي ولا يبيع ثيابه
ولا داره ولا خادمه ولو وجد بالثمن وجب الشراء وان كان باكثر من مثل الثمن على رأي
والمديون لا يجب عليه الا ان يفضل عن دينه قدر الاستطاعة ولا يجوز ضرب
المال في النكاح وان شق ولو بذل له زاد وراحلة ومؤنة عياله وجب ولو وهب
مالا يستطيع به لم يجب القبول ولو استؤجر لعمل في السنة بقدر الكفاية وجب ولا

يجب الحج فاحج الفقير بنفسه او بغيره من بلده الاسلام لاحج اهل السواد
ولو تكلف الفقير اجزاه ولو كان الثاني عشرا اجزاه عن الفرض ان لم يعد لو
استطاع ولو حج من المستطيع على غيره او بغيره لا يجب الاجزاء عن
ماله الحاله فيه والمريض ان قدر على الركوب وجب عليه والا فلا ولو قدر
الى ان يفيق مع غلبة او الى الاوعية والآلات مع الغلبة او الى المركوب الغالي مع
او الى مال كثير في الطريق مع تمكنه من كل ماء سقط ولو مشى حتى او كان
مغصوبا لا يستمسك على الراحلة سقط ولا يجب على الممنوع بمرض او خوف
على ماله ولو مات بعد الاستقرار قضى من الاصل من اقرب الاماكن والا فلا
ولو اختص احد الطريقين بالسلامة وجب سلوكه وان بعد ولو تساويا فهما عنه
ولو استركا في العطب سقط ولو مات بعد الاحرام ودخول الحرم احج وعكسه
الشرائط بحيث كان اهل استقر في ذمته ويجب على الكافر ولا يصح منه الا بالاسلام
فان احرم حال كفره لم يجزه عند فان اسلم اعاده في الميقات ان تمكن والا
خارج الحرم والا في موضعه ولو تاب بعد احرامه لم يبطل ثوابه والطاعة بعد
مع الخلل كذلك ولا يشترط المحرم الامن للحاجة ولا اذن الزوج في الواجب ويشترط
في الندب البلوغ والعقل والحرية ولو اذن المولى انعقد ندب العبد وكذا الزوجة
ولو مات بعد استقراره قضى من الاصل وتقسط التركة عليها وعلى حجة الاسلام
وعلى الدين بالحصص وان عين بوقت تعين فان عجز فيه سقط وان اطلق

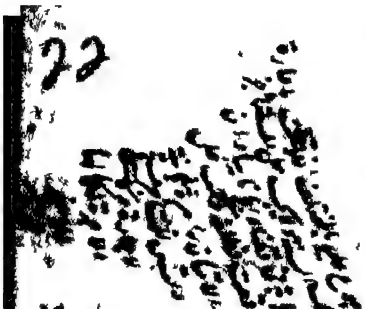

ان منع من نفس بعد الاحرام

الواجب معه

ممكنة أو عجز ولا عبرة بمن حجة الاسلام وبالعكس ولو نذر ما شيا وجب
[illegible] ركوبا اعاد حاجا بنوع المكنة مع الاطلاق ومع التعيين يتقيد
[illegible] ويجب كالمستطيع والاسلام وان لا يكون عليه دين يجب تعيين
المنوب عنه قصدا ولا يصح عن المخالف الا ان يكون ابا للنائب ولا نيابة
[illegible] على رأي ولا العبد بدون اذن المولى ولا في الطواف عن الصحيح المأمور
[illegible] نيابة الضرورة مع عدم الوجوب وان كان امرأة عن رجل وامرأة ولو
[illegible] النائب بعد الاحرام ودخول الحرم اجزء عن المنوب والا استعيد من
الاجرة بما قابل المتخلف ذاهبا وعائدا وكذا لو صد قبل الاحرام ويجب ان يأتي
بالشروط الا في الطريق والعدول الى التمتع مع قصد الافضل ولو استأجر اثنان
للاتفاق في عام صح السابق والا بطلا ولو كان في عامين صحا ولو افسد حج قابل
قابل واستحقت الاجرة والاطلاق يقتضي التعجيل وعليه ما يلزم من الكفارات
والهدي ولو احصر تحلل بالهدي ولا قضاء عليه ولو احرم عن المنوب ثم نقل
النية الى نفسه لم يجزء عن احدهما على رأي ويستعاد الاجرة مع التعمد ولو اوصى
بحجة اخرج اجرة المثل للواجب من الاصل والزائد من الثلث وفي الندب
يجزئه الجميع من الثلث وتكفي المرة مع الاطلاق ومع التكرار بالثلث ولو كرر
ولم يف القدر جمع نصيب اكثر من سنة فيها واسبق وتقطع اجرة المتأني في
الواجب مع علم عدم الاداء ويشترط في حج التطوع الاسلام وان لا يكون عليه

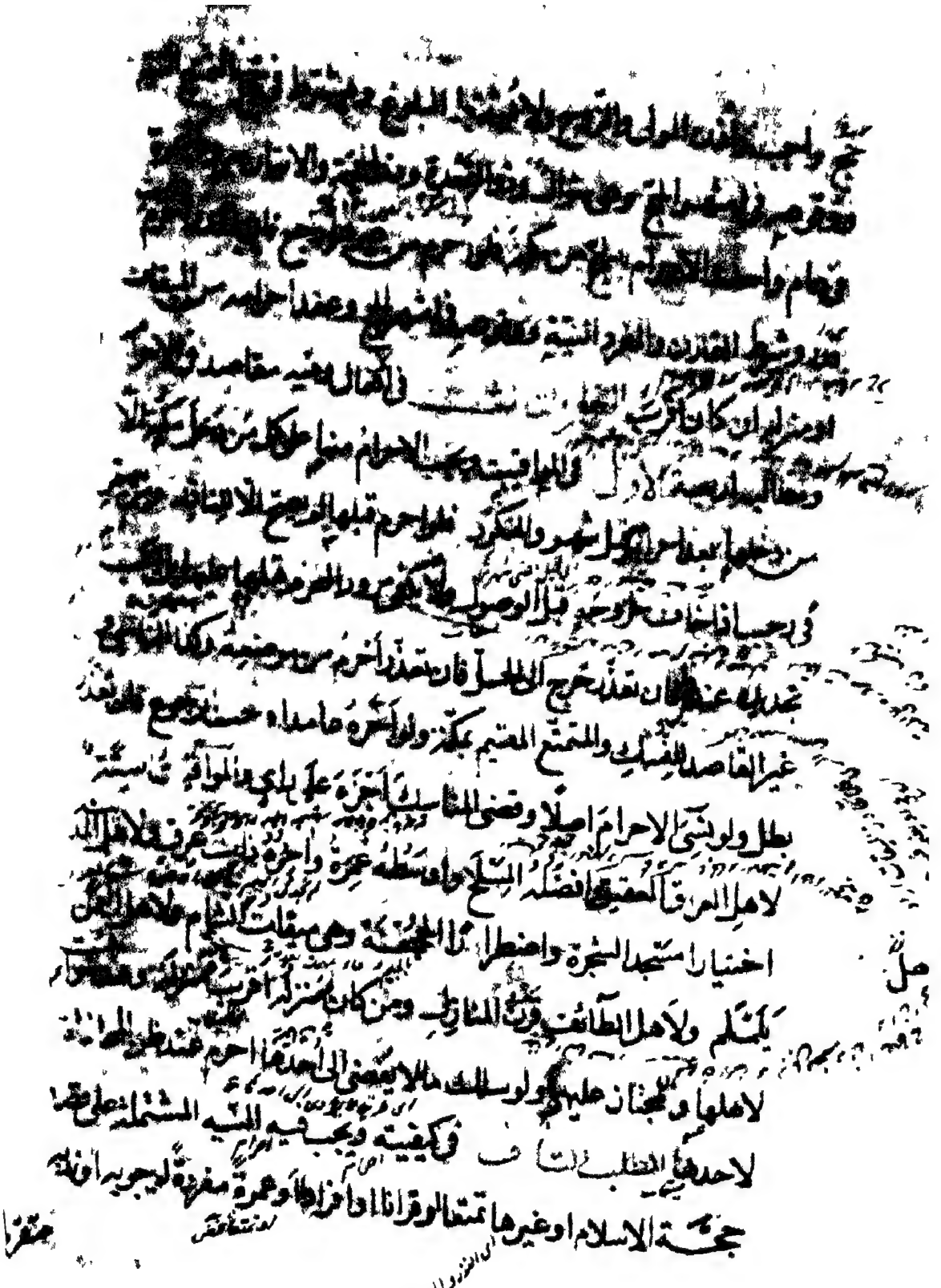

الله تعالى واستحبابها كما والتلبيات الاربع وصورتها
لبيك اللهم لبيك لبيك إن الحمد والنعمة والملك لك لا شريك
ك للتمتع والمفرد ويختار القارن من عقده بها وبالاشعار
نتن البدن والتقليد المشروعين مما يصح فيه الصلوة
طل الاحرام باخلال النية عمدا او سهوا وبان ينوى التكلم
ا والاحرس يحرك لسانه بالتلبية ويعقد قلبه بها ولو فعل
حرم قبلها فلا كفارة ويحرم الحرير للنساء والمخيط بهن ويحرم
ياب والاذخر ولبس الخفاء مقطوعا بالكعبين ويحرم انشاء الاحرام
ل كمال ادناه الاول والواجب في التمتع فالتقصير ناسيا
لا شئ عليه وعامدا يبطل متعته ويصير حجه مفردا على رأى و
يجد بصيام من فج ويجب بما يجتنبه المحرم فان فعل ما يوجب
لكفارة لزم الولي ولذا ما يجزئ عنه والهدى او الصيام ويستحب
ول التلبية للحاج الى الزوال يوم عرفة واذا شاهد بيوت مكة
لمتمتع متمتعا واذا دخل الحرم للمتمتع افرادا ان احرم بها من خارج وان
شاهد الكعبة ان احرم بها من مكة ورفع الصوت بها للرجال و
لاشتراط والاحرام والقطن وتوفير شعر الرأس من اول ذي القعدة
لمتمتع ويتاكد عند هلال ذي الحجة وتطييب الجسد وفصل الاضحية

واخذ الشارب وإزالة الشعر الابطاء والغسل والاحرام
وبعضه الظفر ومنها الشعر وكعاب وانقه وكتمان الحرارة
كالغسل الا في تحريم الخيط ولا يمنعها الحيض منه فان تكون
بيت مع الكعبة والاخارج الحرم والاتي موضعها
وتركه يجب على المحرم اجتناب صيد البر وصيد حيوان ممتنع
ويفرخ في البر اكلا وذبحا واصطيادا واشارة ودلالة واغلاقا
واساكا والنساء وطئا وعقدا له ولغيره وشهادة عليه واقامة
وتقبيلا ونظر بشهوة والاستمناء والطيب مطلقا على الراي و
ان كان في الطعام الا مخلوق الكعبة والعواكه والاكتحال بالسواد
والنظر في المراة والجدال وصوته لا والله وبلى والله والكذب و
قتل هوام الجسد ولبس الخاتم للزينة لا للسنة ولبس ما ليه القدم
اختيارا والادهان اختيارا وازالة الشعر وان قل واخراج الدم
من غير ضرورة وقص الاظفار وقطع الشجر والحشيش النابت في غير
ملكه عدا شجر العواكه والاذخر والبخل ولبس المخيط للرجال والجعل
غير المعتاد للنساء واظهار المعتاد للزوج وتظليل الرحل السير
سايرا ولو زاملا عليه والمراة اختصا بالتظليل دونه وتغطية
الرجل وان كان بالادماس وفرخ الصيد وبيضه والجراد كالصيد

لواعونا ويصوم عن كل مسكين يوما فان عجز صام تسعة ايام وفي
التين شاة او يفض ثمنها على البر ويطعم من كل مسكين
فالقاسم عن عشر له ولا يلزمه الاكل او يصوم لكل مسكين
يوما فان عجز صام ثلثة ايام وفي الثلب والارنب شاة وفي
كل بيض النعام لكل بيضة بكل من الابل ان عجز الفرخ ولا
ارسل لحولة الابل في اناث بعدده فالناتج هدي فان عجز
كل بيضة شاة فان عجز اطعم عشرة مساكين فان عجز صام ثلثة
ايام وفي كل بيض القطا والقبج لكل بيضة مخاض من الغنم
والا ارسل لحولة الغنم في اناث بعدده فالناتج هدي ليبلغ
فان عجز فكبيض النعام وفي الحمام وهو كل مطوق لكل حمامة شاة
على المحرم في الحل ولكل فرخ حمل وكذا لكل بيضة ان تحرك الفرخ والا
فدرهم وعلى المحل في الحرم لكل حمامة درهم ولكل فرخ نصف
درهم ولكل بيضة ربع ويجتمعان على المحرم في الحرم ويشتري بقيمة
حمام الحرم علفا لحمامه وفي كل من القطا والحجل والدراج حمل قد فطم
وفي كل من القبعثر والصنت واليربوع جدي وفي كل من الضب
والقنبر والصعوة مد من طعام وفي قتل الجرادة كف وكذا القملة
لو يلقيها عن جسده وقتل الزنبور بعد الاحتراز وفي كثير الجراد شاة

بحل والبيضة بدرهم ان كان محرما ولو [illegible] حمام الحرم فشاة
يجب من كل واحدة شاة ولو اتلف جماعة ناسا فرخ [illegible]
كل واحد فداء كامل ان صيدوا والا فالجميع فداء واحد [illegible]
مع الاتلاف ومنزع الكلب ومسك الام حتى يموت الطفل والتلف
خطأ والسائق والراكب معه وقوفهما شاة ولو كان سائر اعضاء ما
تجنيه يده خاتمة ولو اضطرب المرعى فنشل آخر ضمن الجميع والحل
في الحرم عليه القيمة والمحرم في الحل الفداء ويجتمعان على المحرم في الحرم
ويتكرر الكفارة بتكرار الصيد سهوا وعمدا على الراجح ولا يضمن بيضة
في ملك المحرم بوجه ويجوز للمضطر الاكل وينبغي ان كان عنده ميتة
فان لم يكن من الفداء اكل الصيد والا الميتة وفداء المملوك
وغيره يتصدق به ويذبح الحاج ما يلزمه بمنى والمعتمر بمكة وجزاء الحرم
في مثله من اصاب فيه صيدا ضمن ويكره ما يعم الحرم ولو رمى في الحل
فقتل في الحرم ضمن وكذا لو كان بعضه فيه او كان على شجرة اصلها في الحل
او كان على شجرة في الحل واصلها في الحرم ومن نتف ريشة من حمام
الحرم تصدق بالجناية ولو اخرج من الحرم صيدا وجب اعادته فان
تلف ضمنه ولو كان مقصوصا وجب حفظه ثم يرسله بعد عود ريشه
[illegible] في باقي المحظورات من جامع زوجته او امته قبلا او

دبرا

وكذا في يديه ولو اتخذ المجلس مئة ولو في اصبعه [illegible]
مثل المنيّ شاة وفي المخيط دم واصطياد جاز وعليه شاة
حلق الشعر شاة او اطعام ثلثة آصع لكل مسكين مُدّ وصيام
ثلثة ايام وفي سقوط شئ من راسه ولحيته كفّ من طعام ولو كان
في الوضوء فلا شئ وفي نتف الابطين شاة وفي احدهما اطعام ثلثة
مساكين وفي التطيب سابغا وتغطية الراس وان كان بالاذخر
او الطين وقلع الضرس شاة وفي الجدال من كاذبا شاة وفي
نقره وثلثا بدنة وصادق ثلثا شاة وفي قلع الشعرة البيضة من
الحرم قبضة وفي الصيد شاة وان كان محلا وفي الآدمي قيمته
وبيضها فان جنت ضمن والكفارة في قلع الحشيش وقطع
الاذخر شاة ولو في الضرورة ويجب اكل ما ليس بطيب يقع
كالشيرج والسمن ولو تعددت الاسباب تعددة الكفارة مع
الاختلاف ولو كرّرها لوطئ تكررت الكفارة ولو كرّر الحلق في وقتين
تكررت لا في وقت واحد ولو كرّر اللبس والطيب في مجلس واحد
فواحدة ولو تعدد المجلس تعددت وتسقط الكفارة عن الجاهل
الناسي والمجنون لا في الصيد فان الكفارة تجب مع الجهل والنسيان
والعمد وكل من اكل ما لا يحل للمحرم اولبس كفّر بشاة المتقدم

ذ وزي الناقد والوزان

[illegible] الامر تأخر الشاء [illegible] المشعر ولو ترك الليل فان دفع
[illegible] قبل الفجر بادراك وقاته وتأخرت له المغرب الى
[illegible] وجب فيه الدم والوقوف بعد الفجر قبل طلوع الشمس
[illegible] فان دفع قبل الفجر عامدا بدان كان به ليلا فعليه شاة وان عجل
[illegible] ان كان وقف بعرفة ويجوز للمرأة والخائف الافاضة قبل
الفجر ولا شئ عليهما وكذا الناسي ولا يقف بغير المشعر وحده وما
بين المأزمين الى الحياض والى وادي محسر ويجوز مع الزحام الارتفاع
الى الجبل ولو نوى وباتا وجنبا اغتسل عليه ح ووقوفه على رأي و
يسقبا الوقوف بعد صلوة الفجر والدعاء وعلى الصورة المتعجل
رحله وذكر الله على تنى والاقامة بمنى ايام التشريق لمن فاته الحج
ثم يحلل بمنى خامسه وقت الاختيار لعرفة من زوال الشمس يوم
عرفة الى غروبها من تركه عامدا فسد حجه والمضطر الى طلوع الفجر
ولو نسي الوقوف بها يرجع فيقف ولو الى الفجر اذا عرف ادراك المشعر
ووقت الاختيار للمشعر من طلوع الفجر الى طلوع الشمس وللمضطر
الى الليل ويدرك الحج بادراكه الاختياريين ولو ادرك المضطر
احدهما ولو ادرك احدهما خاصة فاته الحج ولو لم يقف بالمشعر
ليلا ولا بعد الفجر عامدا بطل حجه وناسيا يصح ان ادرك عرفة ولو

ترك الوقوف بعاطل جديدا وسعوا وبسقط افعال الحج عن فاعله
يحلل بعمرة مفردة ثم يقضيه اجماعا ووجوبا ليستحب
الحصى من جمع ويجوز من سائر الحرم الا المساجد ويجب ان يكون
احجارا بكارا من الحرم ويستحب ان يكون بقدر الخذف منقطعة
كحلية بعد بالانملة ملتقطة وان فاضه الى منى قبل طلوع الشمس
جاز للامام لكن لا يجوز وادى محسر لاحد اعيا لقصد الحمار
في مناسك مني ومطالبه ثلثه الاول الرمي ويجب يوم النحر رمي جمرة
العقبة بسبع حصيات مع النية بفعله فلا يجزى لو وقعت بواسطة
غنم من حيوان وعين ولا اذا اصابت الجمرة بما ثبت بها ولا
مع الشك في وصولها ويستحب الطهارة عند كل حصاة و
التباعد بعشر اذرع الى خمس عشرة والرمي خذفا واستقبالها مستد
للقبلة وفي غيرها لاستقبالهما ويجوز الرمي عن الطفل للعذر
الذبح ويجب ذبح الهدى او نحره على المتمتع وان كان مكيا وعبده
المولى بين الذبح عن عبده المأذون وبين امره بالصوم فان اذن
المسلم معتقا نصفين الهدى مع القدرة ويجب فيه النية متعينا
الذابح عنه وذبحه يوم النحر قبل الحلق بمنى والوحدة ويحرم المذبح
عن سبعة وسبعين من اهل الجزاء الواحد ولا يباع ثياب الجعل فيه

ولا

ولا يجزئ في الضحايا شيء من الانعام الا الجذع من الضأن وهو الذي دخل في السادسة
او الثني من المعز وهو الذي دخل في الثانية ويجزئ من الضأن الجذع
لسنة وتاما فلا يجزئ العوراء والعرجاء البين ظلعها ولا التي لا مخ في عظامها
ولا المقطوعة الاذن ولا الخصي ولا المهزول وهو الذي
لا يتبع الكتيبة ثمة فان اشتراها سمينة فهزلت او اعيبت
مهزولة فهزلت سمينة اجزأه ولو اشتراها على انها تامة فعلم انها ناقصة
لم يجزئه ويستحب ان يكون في سواد ويمشي في سواد وينظر في سواد
وان يكون معزا او انثى من الابل والبقر وذكرا من الضأن
والمعز وخيرها قائمة مربوطة بين الخف والركبة والدعاء والمباهاة
مع المعزة والافضل يده مع يد الذابح والقسمة ثلاثا من اكله
واهدائه وصدقته ويكره الثور والجاموس والموجوء ولو فقد
الهدي ووجد الثمن خلقه عند من يذبحه عنه طول ذي الحجة
ولو صام عشرة ايام ثلثة في الحج متتابعات يوم عرفة ويومين
قبله ويجوز تقديمها من اول ذي الحجة يوم التلبس بالمتعة
وتاخيرها فان خرج ذو الحجة ولم يصمها تعين الهدي ولو وجده
الهدي بعد صومها اسبعا الذبح وسبعة اذا رجع الى اهله

فان اقام بمكة وصام الثلاثة بمنى ولم يصم قبل العيد
صام ايام التشريق على الاصح وان رجع الى اهله جاز
واما هدى القران فلا يخرج عن ملكه وله ابداله والتصرف فيه
وان اشعره او قلده لكن متى ساقه فلا بد من نحره بمنى ان كان لاحرام
الحج وان كان للعمرة فبالحرورة ولا يجب البدل لو هلك ولو كان منذورا
كالكفارات وجب مكانه ولو عجز هدى السياق ذبح او نحر وعلم
علامة الهدى ولو انكسر جاز بيعه وتصدق بثمنه او اقام بدله
ولا يتعين هدى السياق للصدقة الا بالنذر ولو سرق من غير
تفريط لم يضمن ولو ضل فذبح عن صاحبه اجزأه ولو اقام بدله
ثم وجده ذبحه ولم يجب ذبح الاخير ولو ذبح الاخير استحب
ذبح الاول ويجوز ركوب الهدى وشرب لبنه ما لم يضر به ولو
ولا يعطى الجزار من الواجب حتى الجلد ولا يأكل منها فيضمن الما
ويجب قسمة هدى السياق كالتمتع والاضحية وايامها يلحق
اولها النحر بالامصار وابعده بمنى بما يشترى ويجزى الهدى الوا
عنها ولو فقدها تصدق بثمنها فان اختلفت تصدق بالاوسط
ويكره التضحية بما يزيه واخذ الجلود واعطاؤها الجزار واذا
نذر اضحية معينة زال ملكه عنها فان تلفت بتقصير ضمن والا فلا

ولو غلب

ولو مات من غير تقصير أخرها على ما بها ولو ذبحها عنه ولده بغير
عن المالك لم تجزه عنه وإن وطئ عنه أجزأ ولا يسقط استحباب
الأكل من المنذورة وتتعين بقوله جعلت هذه الشاة أضحية ولو
قال لله على أن أضحي بهذه تعينت ولو أطلق قال هذه عن
نذري ففي التعين إشكال وكل من وجب عليه بدنة بذرا ولم
فلم يجد فعليه سبع شياه [illegible] في الحلق ويجب بعد الذبح
الحلق والتقصير بالقرب بمنى والأفضل الحلق خصوصا للمتمتع و
المحرورة ويتعين التقصير على النساء قبل طواف الزيارة فإن أخر
عمدا فشاة ونائيا لا شئ وبعيد الطواف ولو رحل قبله رجع
فحلق بها فإن عجز صام أو فصر كان واجبا وبعث ليتصدق
بها مستقبا فإن عجز فلا شئ ويتمم الأقرع الموسى على رأسه وبعد
والتقصير يحل من كل شئ عدا الطيب والنساء والصيد فإذا طاف
للزيارة حل الطيب فإذا طاف للنساء حللن له ويكره المحط قبل
طواف الزيارة والطيب قبل طواف النساء فإذا فرغ من المناسك
مضى إلى مكة من يومه ويجوز تأخيره إلى غده لا إلى بعد فيطوف للزيارة
ويسعى ويطوف للنساء ويجوز للمفرد والقارن التأخير طول ذي
على كراهية لمطلق الرأي في المناسك فإذا فرغ من الطواف

والنفر جمع للمبيت بمنى ليلة الحادي عشر
والثاني عشر والثالث عشر بعد الزوال
النساء والصبيان الا ان تغرب الشمس وهم بمنى ولو بات الليلين
وجب عليه شاتان الا ان بات بمكة مشتغلا بالعبادة ولو بات
غير الليالي الثلاث وجب عليه ثلث شاة ويجوز ان يخرج من منى
بعد نصف الليل ويجب ان يرمي كل يوم من ايام التشريق كل جمرة
من الثلث بسبع حصيات يبدأ بالاولى ثم الوسطى ثم جمرة العقبة
فان نكس اعاد على الوسطى وجمرة العقبة ولو نقص العدد ناسيا
حصل الترتيب مع اربع لا بدونها ووقته من طلوع الشمس الى غروبها
ولو نفر في الاول دفن حصى الثالث ويرمي عنه المريض و
الراعي والعبد ليلا ولو نسي رمي يوم قضاه من الغد مقدما ولو
نسي الجميع حتى دخل مكة رجع ولو خرج بعد انقضاء ايام منى في
القابل او استناب ويجوز الرمي عن المعذور ولو نسي جمرة وجهل
عينها اعاد الثلث ولو نسي حصاة ولم يعلم المحل رمى على الثلث
ويستحب الاقامة بمنى ايام التشريق ويرمي الاولى عن يمينه واقفا
وكذا الثانية والثالثة مستدبر القبلة مقابلا لها ولا يقف ويكبر
على راي صورته الله اكبر الله اكبر لا اله الا الله والله اكبر على ما هدى

الله اكبر

ولو

والحمد لله على هذا وله الشكر على ما اولينا ورزقنا من سهولة
الامام مهيب حتى عشية صلوة الظهر العيد ثم يمضي حيث
شاء ولا يبقى عليه شئ من المناسك بمكة فاداؤها واجبا والا
ستحب الطواف للوداع بعد صلوة ركعات بمسجد الخيف عند
المنارة التي في وسطه وقوفها الى جهة القبلة بحو من لبنة
يمينا ويسارا كذلك وليستحب لمن نفد في الاخير
الاستلقاء في مسجد الحصبة بعد صلوة ركعتين والعايد دخول
الكعبة خصوصا للصرورة والصلوة بين الاسطوانتين على الرخامة
الحمراء ركعتين بالحمد وختم السجدة وفي الثانية بعدها وفي
الزوايا والدعاء واستلام الاركان خصوصا اليماني والمسجد
والشرب من زمزم والدعاء خارجا من باب الحناطين والصعود
مستقبل القبلة واعيا واشتراء بريد هم تصدق والعزم
على العود والنزول بالمعرس على طريق المدينة وصلوة ركعتين به
والحايض تودع من باب المسجد ويكره المجاورة بمكة والحج على الابل
الجلالة والطواف للمجاور افضل من الصلوة والمقيم بالعكس
الفصل الرابع في اللواحق وفيه مطالب الاول في العمرة المفردة ويجب
على العود من يجب عليه الحج بشروطه في العمر مرة الا المنبتع فان تمتع

تجزئ عنها وقد يجب بالنذر وغيره والاستيجار والافساد
والفوات والدخول الى مكة لتكرر بتكرر سببه
يجب فيها النية والاحرام من الميقات او من خارج الحرم والحد
الحطانة ثم التنعيم ثم الحديبية والطواف وركعتاه والسعي
التقصير وطواف النساء وركعتاه وتصح في جميع ايام السنة وافضلها
رجب ويجوز العدول بها الى التمتع ان وقت في اشهر الحج ولو اعتمر
متمتعا لم يجز الخروج حتى يأتي بالحج فان خرج من مكة بحيث لا يقتصر
الى استيناف احرام الحج جاز ولو خرج فاستانف عمرة تمتع بالاخيرة
ويجب المغرة في كل شهر واقله عشرة ايام والحلق فيها افضل من
التقصير ويحل بها جميع ما حرم بالاحرام من كل شيء حتى النساء فاذا طاف طواف
حل المطلب الثاني في احصار والصد من صد بالعدو بعد تلبسه و
طريق غيره او كان وقصرته النفقة عن المضيين او مكة نحر او ذبح و
تحلل بالهدى ونية التحلل ولو كان هناك طريق آخر لم يحل وان خشي
الفوات وصبر حتى تحقق ثم يحل بالعمرة ثم يقضي في القابل مع وجوب
والا فدما وكذا المعتمر اذا منع عن مكة ويكفي هدي السياق عن هدي
التحلل ولا بد للهدي التحلل فلو عجز عنه وعن ثمنه لم يحلل وان تحلل
وان منع بالمنع عن شيء ولو احتاج الى الحلق بدله لم يجب وان غلب السلامة

[illegible] الوجه الرجوب ولو ظن مفارقة
[illegible] فان فارق اتم
[illegible] ولا تحلل بسترة والصوم لقادر على الدين غير مصدود وعبد
مصدود ولذا المظلوم ولو صار ففات لم يخرج المتحلل بالهدى
بل بالعمرة ولا دم ولو صد المفيد وعليه بدنة ودم متحلل فلو
انكشف العدو بعد التحلل واتسع الزمان للقضاء وجب وهو
حج قضى لسنته وان لم يكن تحلل مضى فيه وقضاه في القابل والمحصور
المصدود بالمرض عن مكة او الموقفين يبعث ما ساقه ولا هديا
او ثمنه وبقيم محرما حتى يبلغ الهدى محله امامي للحاج او مكة للعمرة
ثم يحل بالتقصير الا من النساء الى ان يحج بالقابل مع وجوبه او يطاف
عنه للنساء مع ندبه ولو زال المعارض فادرك احد الموقفين تم حجه
والا تحلل بعمرة وقضى في القابل واحصر مع وجوبه والا ندبا ولا
تبطل تحلله لو بان انه لم يذبح عنه وكان عليه ذبحه في القابل
والمعتمر اذا تحلل يقضي العمرة عند المكنة والقارن يحج في القابل
كذلك ان كان واجبا والا تحيير [illegible] في كتب منفرقة يحرم
لقطة الحرم ما لم تقلت وتعرف سنة فان وجد المالك والا تخير بين
الصدقة والحفظ ولا ضمان فيهما ويكن منع الحاج سكنى دور مكة

ويمنع بائعو الكعبة ويضيق على المدينة الى الحرم الجانبي
والمشرب حتى يخرج ويقاتل يسلم حتى فيه ويحرم الاصطياد
على زيارة ابي عليه السلام مع تركهم وحرم المدينة بين عاير
وعير لا يعضد شجره ولا يوكل صيده الا ما صيد بين الحرتين على
كراهية ويستحب زيارة عليه السلام مولدا وزيارة فاطمة
عليها السلام من الروضة والائمة عليهم السلام بالبقيع
والمجاورة بالمدينة والصلوة في الروضة والصوم للحاجة
ثلثة ايام والصلوة ليلة الاربعاء عند اسطوانة ابي لبابة
وليلة الخميس عند اسطوانة مقام رسول الله صلى الله عليه وآله وايان
المساجد بالمدينة وقبور الشهداء باحد خصوصا بحمزة عليه السلم

كتاب الجهاد

ومقاصد جملة الاولى من يجب عليه قتاله يجب جهاد اهل
الذمة وهم اليهود والنصارى والمجوس اذا اخلوا بشرايط الذمة
وهي قبول الجزية وان لا يفعلوا ما ينافي الامان كالعزم على حرب المسلمين
واعانة المشركين وان لا يؤذوا المسلمين بالزنا واللواط والسرقة
التجسس عليهم وشبهه وان لا يظاهروا بالمنايي كشرب الخمر واكل
الخنزير ونكاح المحرمات وان لا يجددوا كنيسة ولا يظهروا ناقوسا

بدار الحرب لا يستطيعان امتناعا منه دون امان ما لو فان مات في الدار
ولا وارث له يؤدي الكفارة كان في بيت المال ولو اسر المسلمون
حربيا وسألوه وتبعه بكل عبارة تدل على الامان صريحا
او كناية بخلاف لا بأس او لا تخف ولو اسلم الحربي وفي ذمته
مهر لم يكن للزوجة ولا لورثتها مطالبته فان مات ثم اسلم او
اسلم ثم مات طالبته وارثها المسلم خاصة ويجوز عقد العهد على
حكم الامام او نائبه العدل والمهادنة على حكم من يختاره الامام
فان مات قبل الحكم بطل الامان ورد والى مأمنهم وان مات
الحكم بطل حكم الباقي ويتبع حكم المشروع فان حكم بالقتل والسبي
السبي والمال اسلموا سقط القتل ولو هادنهم على ترك الحرب مدة
مضبوطة وجب ولا تضع الجزية ولو شرط اعادة المهاجرة لم يجز
فان هاجرت وتحقق اسلامها لم تعد وفاء على زوجها ما يسلمه
من المهر المسمى خاصة ولو قدم وطالبها بالمهر فمات بعد المطالبة
دفع اليه مهرها فان مات قبل المطالبة لم يدفع اليه ولو قدمت
مسلمة فطلقها بائنا لم يكن له المطالبة ولو اسلم في الرجعية فهو على
نكاحها ولو قدمت مسلمة وارتدت لم تعد لانقضاء حكم المسلمة ويجوز عقد
الذمة على من يؤمن فتنته من الرجال بخلاف من لا يؤمن لكثرة الشر وعندها

المقصد الثالث والغنيمة ومطالبه ثلث الاول في بيان ما يغنم بجزء
من جواز السلم ما ينفع تملكه مع الامام منه الجائز للمقاتلة
دعين والكتب والرقيق الحافظ والراعي وصبيا اذا جلف البلد
والخمس لاربابه والباقي بين الغانمين ومن حضر القتال وان لم
يقاتل حتى الطفل المولود بعد الجواز قبل القسمة او اسلم حينئذ
من المدد للراجل سهم وللفارس سهمان ولذي الافراس ثلثة فان
كثروا سواء التي ملابحر وتسهم للخيل وان لم يكن عرابا الا ما ينتفع به
والا لغيرها من الحيوانات ولا تسهم للمضروب اذا كان المالك غائبا او
كان حاضرا فالسهم له وليسهم للمستعار والمستاجر والسهم لهما دون
المالك والاعتبار بكونه فارسا عند الحيازة وتشارك الجيش السرية
الصادرة عنه ولا تشارك الجيشان من البلد الى جهتين ولا الجيش
السرية الخارجة عنه من البلد وليس للاعراب شئ وان قاتلوا مع المقاتلين
بل يرضخ لهم بما يراه الامام ولا يملك المشركون اموال المسلمين بالاستيلاء
فان غنموها ثم استردها المسلمون فلا سبيل الى الاحراز والاعمال
لاربابها قبل القسمة ولو عرفت بعد القسمة فلاربابها بقيمة ويرجع الغانم
بها على بيت المال المطلب الثاني في الاسارى الاناث يملكن بالسبي ولدا
من لم يبلغ ويعتبر المشتبه بالاناث والبالغ من الذكور ان انزل

من تحتم قتله وجب قتله بضرب عنقه او بقطع يده ورجله
من خلاف وترك حتى يموت وان اخذ بعد الزحف قتله ويتخير
الامام بين المن والفداء والاسترقاق وان اسلموا بعد الاسر
سقط القتل والاسترقاق وبقي الخيار بين المن والفداء وان اريد قتله وقتله مسلم فهدر ودفن الشهيد خاصة والطهارة ولو اسلم
احد ابوي طفل وكان قبل الاسر صبيا وحكم باسلامه من العلوق
وبواسترقاق الزوج انفسخ النكاح لا بالاسر خاصة ولو اسر الزوجان
وكان الزوج طفلا او اسرت المراة انفسخ بالاسر ولو كانا مملوكين
تخير الغانم ولا يجب اعادة المسبية لوصول اهلها على اطلاق مسلم
من بذهم فان ابى ولو اعتقت بعوض جاز ما لم يتولدها مسلم ولو
اسلم العبد قبل مولاه منع نفسه ان خرج قبله والا فلا ويحقن
الحربي دمه وولده الصغار وماله المنقول ما سلامه في دار الحرب
وما لا ينقل للمسلمين ولو سبيت زوجته الحامل منه استرقت دون
حملها اعلم انه في ارضين وهي اربعة المفتوحة عنوة للمسلمين
قاطبة ويتولاها الامام ولا يملكها المتصرف على الخصوص ولا
يصح بيعها ولا وقفها ويصرف الامام حاصلها في مصالح المسلمين
ويقتلها الامام ممن يراه بما يراه وعلى المستقبل بعد مال الصلح

مع الشرائط ويفعلها الامام من شاء ان يعمرها وموانها
وقت الفتح للامام خاصة ولا يجوز احياؤها الا باذنه فان تعرض
احد فعليه طسقها له ومع غيبته يلكها المحيي الثاني ارض الصلح
لاربابها يملكونها على الخصوص ويجوز لهم التصرف بالبيع والوقف
وغيرهما وعليهم ما صالحهم الامام ولو باعها المالك من مسلم
انتقل ما عليها الى ذمة البايع ولو اسلم الذمي سقط ما على ارضه
واستقر ملكه ولو صولحوا على ان الارض للمسلمين ولهم السكنى فهي
كالمفتوحة عنوة امرها للمسلمين وموانها للامام الثالث ارض
من اسلم عليها لهم وعليهم لا ربابها يتصرفون فيها كيف شاؤا وليس
عليهم سوى الكف مع الشرائط الرابع الانفال وهي كل ارض خربة
باد اهلها واستكر رسمها والارض الموات التي لا ارباب لها
ورؤس الجبال وبطون الاودية وكل ارض لم يجر عليها ملك مسلم
وكل من سبق الى احياء ميتة فهو احق بها ولو كان لها مالك معروف
فعليه طسقها له وللامام قبل كل ارض ميتة تلك اهلها باحيائها
وعلى المتقبل طسقها لاربابها ما لا يجوز احياؤه العامر ولا ما يضر
كالشرب والطريق في بلاد الاسلام والشرك الا ان ما في بلاد الشرك
يغنم بالغلبة ويجوز احياء الموات باذن الامام وبدون اذنه مع

ميت ولا يملك الكافر بشرط ان لا يكون عليها يد مسلم ولا حريما
لا شعر عباده ولا قطعا ولا سبقوا بالتحجر وحد الطريق في المنكر
حيث ادرع وقيل سبع وحريم البئر مطرح ترابه والحائر حوله
وبئر المعطن اربعون ذراعا والناضح ستون ذراعا والعين الف والقناة
وحريم بئر في الصلبة والحائط مطرح ترابه والتحجير يفيد الاولوية
ويحصل بنصب المروز او الحائط فلو احياها غيره لم يصح ويجبر الامام
المتحجر على العمارة او التخلية وللامام ان يحمي الرعي لنفسه وللمصالح
دون الشرب والاحياء بالعمارة كبناء الحائط ولو بخشب او قصب و
الضعيف في المسكن والحائط في الحظيرة والمرتا والمساة وسوق الماء
في بعض الذرع او قطع المياه الغالبة عنها او عضد بحر البحر
والمعادن الظاهرة لا تملك بالاحياء ولا يختص التحجر والسابق احق
حاجته ولو تنازعا قرع مع تعذر الاجتماع ولو حفر الى جانب المملحة
بئرا رسا في الماء اليها وصار ملحا ملكه وتملك الباطنة بالعمل وللامام
اقطاعها قبل التملك واحياؤها بلوغها والتحجر دونه ويجبر الامام على
اتمام العمل والتخلية ولو ظهر في المحياة معدن ملكه وعمل حافر البئر
ماءها ومياه العيون والعيون والآبار والمباحة شرع وتملك الجرة في
الباء والسهم وما يقبضه النهر المملوك لصاحبه ويقسم على عدد انصبائه

المتاجر فيه مقاصد

لمن يعلمها الثالث ما لا انتفاع به كالخافس والدببان والحشرات
والفواسق والمسوخ البرية كالفرد والدب عدا الفيل والقرد كالفهد
السلاحف والطاوس والباغ فولان ثالثهما ما هو حرام في نفسه كمسل الضرب
المجسمة والغناء ومعونة الظالمين والنوح بالباطل وحفظ كتب الضلال
ونسخها لغير النقض والحجة وهجاء المؤمنين وتعلم الشعر والكهانة و
القيافة والسحر والعيافة والغش بما يخفى وتدليس الماشطة وتزين
الرجل بالنعم والوشاية في الحكم سواء حكم له وعليه بحق او باطل والولاية من
قبل الظالم مع ظنه به القصور عن الامر بالمعروف والنهي عن
المنكر وجواز المغصوبة فيعيدها لو اخذها على صاحبها او وارثه فان
تعذر تصدق بها عند الخامس ما يجب غسله كتغسيل الاموات
وتكفينهم ودفنهم وكذا اخذ الاجر على الاذان والصلوة بالناس
والقضاء ولا بأس بالرزق من بيت المال على الاذان والقضاء مع
الحاجة وعدم التعين والاجر على عقد النكاح والرزق من بيت المال
للقاسم وكاتب القاضي والمترجم وصاحب الديوان ومن
يزين وتعليم القرآن والادب وبيع كلب الحايط والماشية والزرع
الصيد واجارتها والولاية من قبل العادل من الجائر مع عجزه بالقيام
بالامر بالمعروف والنهي عن المنكر او بدونه مع الاكراه ويتبرأ بأخذ البراءة

الطيب باسم المقاسمة من الغلات والخراج من الارض والزكوة من
الاصل وان غلط المالك ولو دفع اليه مالا ليفرقه في قبيل وسمى منهم
فان عين لم يجز الا على والا جاز ان يأخذ مثل عين لا ازيد منه
ولا بما يتغابن الناس والتسوية بين المتباعين واقالة النادم و
الشهادة بالدين والتكبير عند الشراء وقبض الناقص واعطاء الراجح ويكره
مدح البايع وذم المشتري واليمين عليه والبيع في المظلمة والربح على المؤمن
الا مع الحاجة والموعود بالاحسان والصوم بين طلوع الفجر وطلوع الشمس و
البخل الى السوق اولا ومعاملة الاذنين وذوي العاهات والاكراد
والاسخطاط بعد العقد والزيادة وقت النداء والتعرض للكيل والوزن
اذا لم يحسنا والدخول على سوم المؤمن وان يتوكل حاضر لباد والبلغي وحده
اربعة فاسخ مع القصد والخيار للبايع بدون الغبن والبخس وهو الزائد
لمن واطأه البايع مقصدان في اركانها وهي ثلثة الاذنان العقد وهو الايجاب
كبعت والقبول كاشتريت ولا ينعقد بدونه وان حصلت اماراته الرضا في
الجليل والحقير ولو تعذر النطق كفت الاشارة ولا ينعقد الا بلفظ الماضي
وفي اشتراط تقديم الايجاب نظر ولا ينعقد بالكناية كالخلع والكتابة
والاجارة وكل ما يذكر في متن العقد من الشروط السايغة كقضاء الثمن
ونحو ما لم يؤد الى جهالة في احد العوضين ولو عند الشرط عند العقد

ولو شرط ما لا يدخل تحت القدرة كجعل التدبير سببا بطل والشرط
لزم به ولو لم يعتق تخير البائع في الفسخ وإن مات العبد ولو شرط
أجلا معينا أو ضمنا مضى إلى آخر أجل المتعاقدان ويشترط صدوره من
بالغ عاقل مختار مالك أو مأذون له فلو باع الطفل والمجنون والمغمى عليه
والسكران وإن أذن لهم أو المكره لم يصح ولو أجاز والعبد الكل إلا المكره
ولو باع المملوك بغير إذن مولاه لم يصح ولو اشترى نفسه من مولاه لعين
صح وللمالك أن يبيع بنفسه وبوكيله وللأب والجد له والحاكم وأمينه و
الوصي البيع عن الطفل والمجنون مع المصلحة ولو باع الفضولي وقف
على الإجازة فيبطل لو فسخ ولا يكفي الحضور ساكتا منه وللحاكم البيع على
والمفلس والغائب ويشترط كون المشتري للمسلم والمصحف الا ممن يعتق
عليه فيصح ولو باع المملوك له ولعين فإن أجاز المالك صح وإلا بطل فيما
لا يملك ويقسط المسمى على القيمتين ويخير المشتري في الفسخ ولو تعدد
غير المملوك كالحر والخمر والحر قوم عند مستحليه أو على تقدير العبودية
ويقسط المسمى على القيمتين ولو علم المشتري في الموضعين فلا خيار ولو باع
عبدا لمملوك ورجع المالك في العين رجع المشتري على البائع بالثمن وبما غرمه
مما لم يحصل له في مقابلته نفع كالنفقة وقيمة الولد والعمارة مع الجهل
بالغصب لا مع العلم وهل يرجع بما حصل في مقابلته نفع كالسكنى قولان

لمسه بقبة كالبيض بطل مع ظهور عيب والصوف كالبقل ما لم
يجز فشاع من معلوم بالبينة كالصوف اختلفت اجزاؤه واتفقت
ابتياع قدر معين من المساوي كقفيز من قفيز وان جهلت لا من
المختلف كالذراع من الثوب والجريب من الارض ويجب المشاهدة
او الوصف الرافع للجهالة وتكفي مشاهدة الارض والثوب عن الساج
ولو باع بالوصف ثبت للمشتري الخيار مع التعيين فان اختلفا فيه
قدم قول المشتري مع يمينه ولو استثنى شاة من قطيع او جريبا من
ارض بطل البيع مع عدم تعيين المستثنى ولو تعذرا لعد لتعذر
تسليمه لم يصح البيع وحسب الباقي عليه ولا يجوز بيع السمك في الاجام وان ضم
اليه العقب او غيره على راي ولا اللبن في الضرع وان ضم اليه ما
حلب ولا الجلود على الظهور ولا الحمل ولا ما يلقح الفحل وكذا كل مجهول
مقصود اضيف الى مثله او معلوم ويجوز بيع الصوف على ظهر الغنم
على راي والمسك في فارته وان لم يفتق والاتداد للظروف ما تحمل
والمفتوق باسوم او بالبيع الفاسد مضمون على المشتري والزيادة المتصلة
والمنفصلة للمالك ولو كانت بفعله شاركه بقدرها ولو ان لم تكن عينا
ولو نقص فعليه ارشه ولو تلفه فالقيمة يوم التلف على راي ولو
باعه بدينار غير درهم نسيئة او مع جهالة النسيئة او بما يتجدد من

الفصل الثاني في مسائل البيع ومطالبه ثلاثة الاول في بيع الثمار
بيعها بعد ظهورها وفي اشتراط بدو الصلاح الذي هو
الاحمرار والاصفرار او بلوغ غاية يؤمن عليها الفساد وينعقد
حب الزرع والسنبل والعميمة او يشترط القطع قولان ويجوز بيع الزرع و
السنبل قائما وحصيدا والخضر بعد انعقادها لقطة ولقطات والورد
وشبهها جزة وجزات والخلاء والنوى خرطة وخرطات واشتراء نخلة
معينة وحصة مشاعة وارطال معلومة فان خاست الثمرة سقط من
الثمن بحسابه وبيع الزرع قصيلا وعلى المشتري قطعه فان لم يقطعه قطعه
قطعه البايع او طالبه بالاجر وكذا النخل لو شرط قطع الثمرة وان بيع ما
انباعه من الثمن وتميزها بزيادة ونقصان قبل القبض وبعد وبيع
الثمن على النخلة بالاثمان وغيرها الا بالتمر وهي المزابنة ولا الزرع
منه وهي المحاقلة الا المرية بخرصها تمرا من غيرها لشرط التعجيل لا القبض
ولا يجب تماثل خرصها عند الجفاف وثمنها ولا عرية في غير النخل والقليل
لشرط السلامة ولو من ثمرة لم يجز التأول على راي ولا اخذ من ثمنها
الثاني في بيع الحيوان كل حيوان مملوك يصح بيعه وابعاضه المشاعة لا المعينة
الا الابق منفردا وام الولد مع وجوده والقدرة على الثمن او ايفائه
والوقف والمرهون للشرط والمحجات عليه نسبا ورضاعا قالوا

البائع الرأس والجلد كان شريكا بقدر القيمة وكذا لو اشترك اثنان في
احدهما ذلك والوحشي من الحيوان يملك بالاصطياد او باحد اسبابه
الناقلة الا الاستيناس وغير الوحشي بالاخرين والناس الآدمي فاما ملك
والاصل فيه الغنم عليه اذا كان كافرا اصليا الا المهدد والنصارى
المجوس مع القيام بشرايط الذمة فان اخلوا ملكوا ثم يسري الملك الى
اعقابه وان اسلموا الا الآباء والامهات وان علوا والاولاد وان
نزلوا سواء كان المالك ذكرا او انثى ولا يملك الرجل الاخوات والعمات
والخالات وان علون وبنات الاخ وبنات الاخت وان نزلن فان ملك
احد هؤلاء انعتق في الحال ولو ملك البعض انعتق ما يملكه وحكم الرضاع
حكم النسب على رأي ويملك لقيط دار الحرب دون دار الاسلام ويقبل
اقراره فيما يلزمه بالرق وكذا كل مقر به مع جهالة حريته ولو اسلم عبد
الكافر بيع عليه من مسلم ولو ملك احد الزوجين صاحبه صح وبطل العقد
ولا يقبل ادعاء الحرية من مشهور الرقية الا ببينة والامر لشراء حيوان
بالشركة يلزمه ثمن الحصة ولو اذن في الاداء رجع عليه ولو تلف الحيوان قبل
عليهما ولو وجد المشتري فيه عيبا سابقا على البيع تخير بين الرد والارش
ولو تجدد بعد العقد قبل القبض تخير بين الرد والامساك والاقرب
بالارش ولو قبضه ثم تلف او حدث فيه عيب في ثلثة الايام فهو من البائع

ما لم يحدث في المشتري عندنا ولو حدث فيه عيب في الثلاثين
فالمشتري لم يمنع رد المشتري بالخيار في الثلث والوجه جواز
الرد على البائع بالإرش ولو حدث بعد الثلث منع من الرد بالسابق
ولم يمنع الحامل فالولد له الا ان يشترط المشتري فلو شرطه فسقط قبل
القبض رجع المشتري بنصيبه من الثمن بان تقوم حاملا ومجهضا ويرجع
بحصة التفاوت من الثمن والعبد لا يملك وان ملكه مولاه ولو اشتراها كان
ما معه للبائع ولو شرطه المشتري صح اذا لم يكن ربويا او زاد الثمن ولو
قال اشتريتك ولك على كذا لم يلزم مطلقا على اي وكره التفرقة بين الاطفال
وامهاتهم قبل بلوغ سبع سنين ووطئ من ولد من الزنا وان زنى العبد
ثمنه في الميزان ويجب استبراء الامة قبل بيعها مع الوطئ بحيضة او بخمسة
واربعين يوما وكذا المشتري ويسقط لو اخبر الثقة بالاستبراء او كانت
لامراة او يائسة او صغيرة او حاملا او حايضا ويحرم وطئ الحامل قبلا
قبل مضي اربعة اشهر وعشر ويكره بعده فان وطئ عزل ولو لم يعزل لم يبع
ولدها وليستحب عزل نصيب من ميراثه ويجوز شراء ما يسبيه الطالم من الكافر
واخته وبنته وزوجته وكل حربي فهر حربيا صح الشراء منه ولو قهر من
يعتق عليه فهي صحة بيعه نظر ثنيا من دوام القهر المبطل للعتق لو فرض
ودوام القرابة الرافعة للملك بالقهر والتحقيق صرف البيع الى الاستنقاذ

وثبوت ملك المشتري بالتسلط ولو ظهر بها ولد رد الام
على المالك وغرم عشر قيمته مع البكارة والا فنقصها وقيمة الولد
يسقط حيا ورجع على البايع بالثمن وقيمة الولد دون العقر على رأي ولو
كانت الجارية سرقت من ارض الصلح رد ها على البايع او وارثه واستعاد
الثمن ولو فقد لوارث سلمت الى الحاكم ولا تستثنى في ثمنها على راي ولو
احد الشريكين سقط عنه الحد مع الشبهة والا قدر نصيبه فان حملت فوطئ
عليه حصص الشركاء من الام والولد يوم سقوطه حيا ولو اشترى عبدا في
الذمة فدفع اليه عبدين ليختار احدهما فابق واحد ضمن التالف بقيمته و
طالب بما اشتراه ولو دفع الى ماذون مالا ليشتري نسمة ويعتقها فجحج
بالباقي فاشترى اباه ثم ادعى كل من مولاه ومولى الاب وورثه الامر سراية
من ماله حكم به لمولى الماذون الا ان يقيم احد الآخرين البينة بما ادعاه ولو
اشترى كل من الماذونين صاحبه من مولاه صح عقد السابق ولو اقترنا
بطلا ويجب تغيير اسمه واطعامه الحلاوة والصدقة عنه المطلب الثالث
في الصرف انما يصح بيع الاثمان بمثلها مع التقابض قبل التفرق فلو تفرقا
قبله بطل ولو قبض البعض بطل في الباقي ولو فارقاه مصطحبين او وكل في
القبض فقبض قبل التفرق صح واذا اتحد الجنس وجب التساوي قدرا والا
اختلفا في الجودة والرداءة والصنعة واذا اختلفا فيه جاز الاختلاف

والمغشوش

المطلب

او السلم

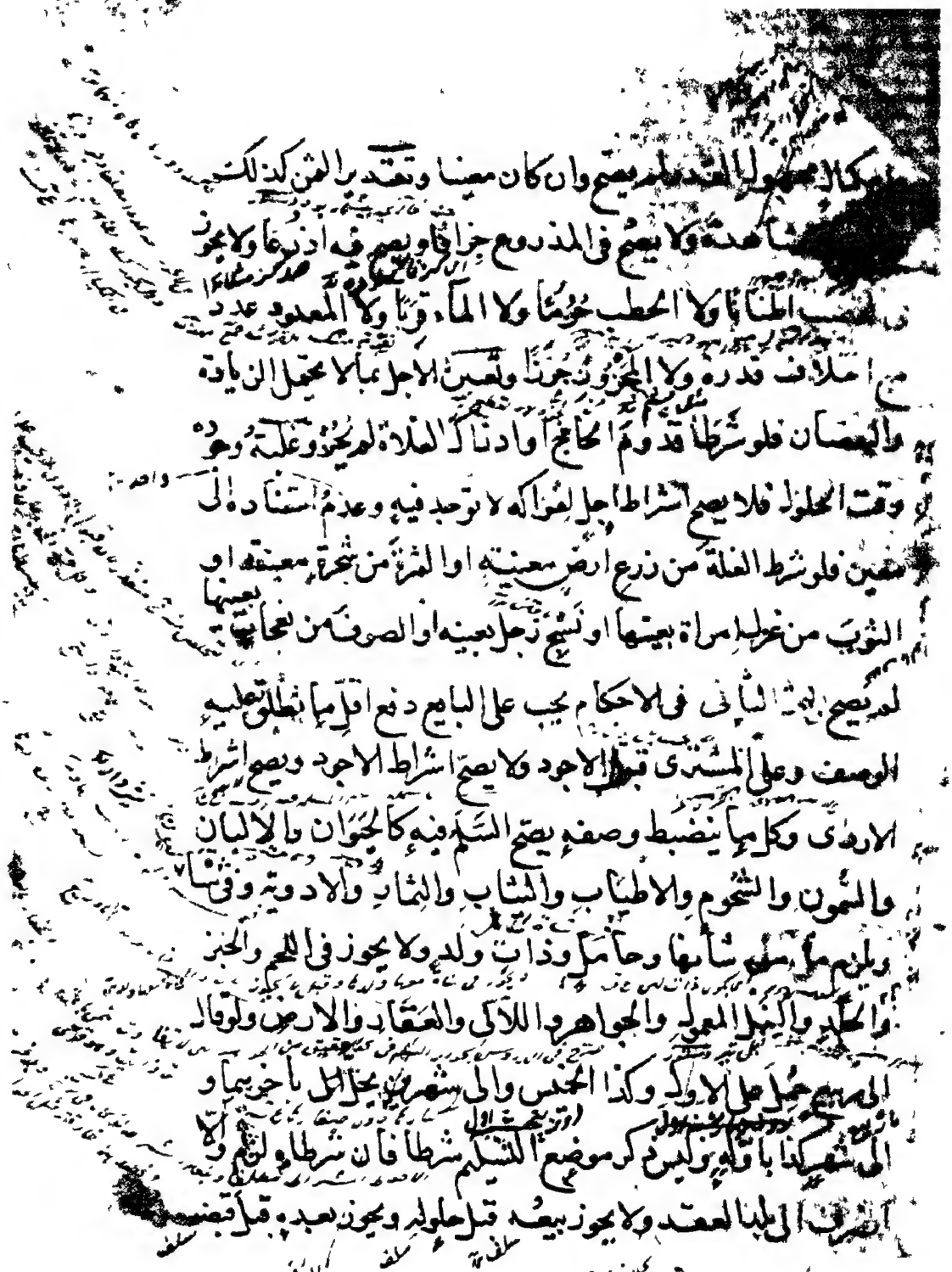

مكيلا معلوما للمتد لم يصح وان كان معينا وتعذر الثمن كذلك
شاهدة ولا يصح في المذروع جزافا ويصح في اذرعا ولا يجوز
في الحطب اطنانا ولا الحطب حزما ولا الماء قربا ولا المعدود عددا
مع اختلاف قدره ولا المحزون جزنا وتعين الاجل بما لا يحتمل الزيادة
والنقصان فلو شرطا قدوم الحاج او دياس الغلة لم يجز وعلة وجوده
وقت المحلول فلا يصح اشتراط اجل لقوله لا توجد فيه وعدم استناده الى
معين فلو شرط الغلة من زرع ارض معينة او الثمرة من شجرة معينة او
الثوب من غزل امراة بعينها او نسج رجل بعينه او الصوف من نعاج بعينها
لم يصح لما ذكرنا في الاحكام يجب على البايع دفع اقل ما يطلق عليه
الوصف وعلى المشتري قبول الاجود ولا يصح اشتراط الاجود ويصح اشتراط
الاردى وكل ما ينضبط وصفه يصح السلم فيه كالحيوان والالبان
والسمون والشحوم والاطياب والثياب والثمار والادوية وفي شاة
ولبن من معلوم شائها وحامل وذات ولد ولا يجوز في اللحم والخبز
والخل والكبل المعمول والجواهر واللآلي والعقاقير والارض ولو قال
الى الصيف حمل على الاول وكذا الخمس والى شهر رجب يحل الى اخر جمادى
الى شهر كذا باوله ولا يذكر موضع التسليم شرطا فان شرطا او اتما ولا
انصرف الى بلد العقد ولا يجوز بيعه قبل حلوله ويجوز بعده قبل قبضه

على البايع وغيره ولو مضى بأقل صفة أو قدر صح واحد دفع الجيد وجيد
المعقول بخلاف الأزيد ولو دفع من غير الجنس انتقل الى الذمة
به عيبا رده وعاد الحق الى الذمة سليما ولو ظهر ان الثمن من غير الجنس
بطل العقد وان كان معيبا كان له الأرش او الرد ويقدم ولو على القبض
قبل التفرق ولو اخر التسليم فللمشتري الفسخ والالزام ويجوز اشتراط سائغ
مع السلف ثالث في المرابحة والمواضعة يجب ذكر راس المال
قدرا ونقدا فيهما وقدر الربح والوضيعة فيقول اشتريت بكذا او راس
مالي كذا او تقوم علي بكذا او هو علي بكذا ولو عمل فيه قال راس مالي كذا او
عملت فيه بكذا ولو عمل فيه باجر جاز ان يقول تقوم علي او هو علي ولا يقيد
الارش من راس المال الا ارش الجناية التي لا يحترز عنها البايع وثمرة
الشجرة ولو قد جناية لم يحز ضمها لو اشترى حملا لم يحز بيع بعضها مرابحة
وان قوم الا ان يخبر بالحال وكذا الكلا لو قوم عليه التاجر ويجوز ان
يشترى ما باعه بزيادة او نقيصة حالا وموجلا ويكن قبل القبض
في المكيل والموزون ولو شرط البراءة في العقد لم يصح ويجوز مع الاقالة
وان تصدأه فلو باع علامة الحر ثم اشراها بازيد جاز الاخبار
بالزيادة ولو بان الثمن اقل خير المشتري بين الرضا بالمسمى والرد ولا
يقبل دعواه في الشراء باكثر وينسب الربح الى المبيع فيقول هو علي بكذا

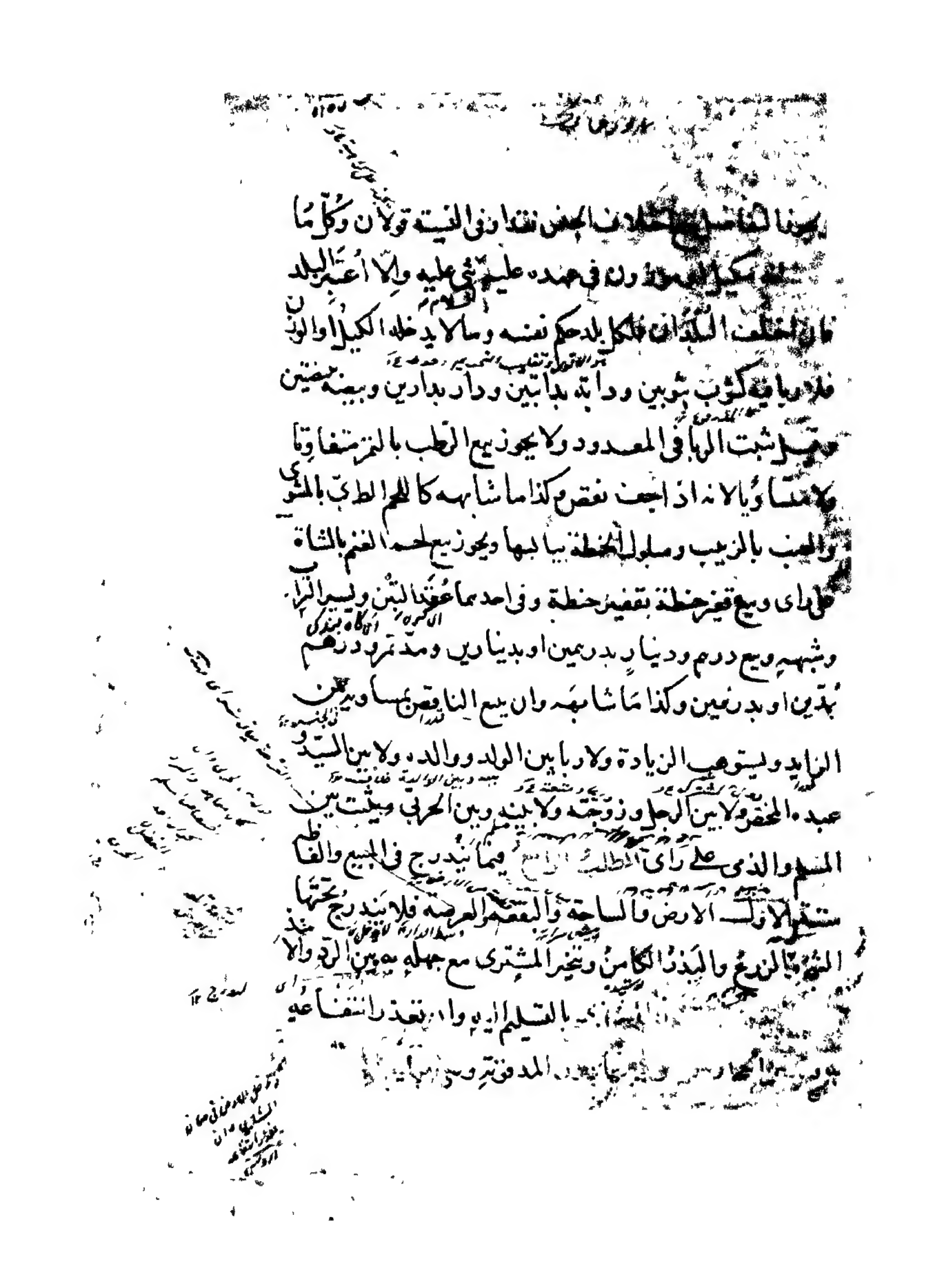

الفصل الثاني

[illegible] الشفيع الاخذ بالعقد وان
[illegible] البايع فسد اقتضائه ولا يملك الا بالاخذ
[illegible] باخذ الجميع او يترك ويأخذ بما وقع عليه العقد وان بيع باضعاف
[illegible] المشتري من اكثر حيلة لسقوطها فلا يلزمه
[illegible] من الاول وشهرها وزيادة في مدة الخيار ولو وضع عرضا
[illegible] وفي قيمة الثمن اخذ الشفيع بالمسمى ولو ضم المشفوع بعين
[illegible] اخذ المشفوع بالحصة والاخذ للمشتري فان كان الثمن مثليا
[illegible] دفع المثل والا القيمة على راي وتعتبر يوم العقد ولو تقايلا
[illegible] البايعان لم تبطل الشفعة وكذا لو باع المشتري وان شاء اخذ من
[illegible] الثاني والشفيع ياخذ من المشتري والدرك عليه ولا يجب على المشتري
[illegible] القبض من البايع ولو تعيب بغير فعل المشتري او بفعله قبل الطلب اخذ
[illegible] الشفيع بالجميع او ترك والآ تقاصرا ولو تعيب بفعله بعد الطلب ضمن المشتري
[illegible] ولو غرس فاخذ الشفيع قلع المشتري لم يجب عليه الا صلاح ولو لم يقلع
[illegible] كان للشفيع القلع مع دفع الارش والنماء المتصل للشفيع كالمنفصل
[illegible] ولو باع شقصين والشفيع واحد اخذ الجميع او احدهما بحصته ولو كان
[illegible] مستحقا بطلت الشفعة بخلاف غبن ولو رجع المشتري بارش
[illegible] العيب السابق اخذه الشفيع بما بعده ولو اسقطه اخذ الشفيع بالجميع

ويبطل بقوله اخذت او تملكت مع تسليم الثمن وان لم يرض المشتري
او بدون التسليم مع رضاء المشتري تكون في ذمته ولو قال اداه بنت
بالثمن وكان عالما بقدره صح والا فلا وان قال لم اعلم كان وكان
على المشتري الدفع حتى يقبض ولو كان الثمن موجلا فله الاخذ
بالحال وان لم يكن سلما لم يكلف به ولو تعذر انتفاع الشفيع
للتعذر بالثمن رجع بقدر المطالبة الى الحصاد والشفعة فورية
كالرد بالعيب ويصح الصلح على اسقاطها بعوض ولو باع الشفيع نصيبه
عالما او جاهلا بطلت شفعته والضع المتعقب لا يبطل الشفعة
ولو باع الثمر المعين من دولاب القيم لعيبه فانه يرجع بقيمة النقض
لا بد ولو رجع البائع بالارش لم يرجع على الشفيع ان كان اخذه بقيمة الصحيح
ولو باع مدعي الوكالة عن الغائب ولا بينة لم يكن للشريك الشفعة
الا ان يصدقه ولو اختلفا في قدر الثمن قدم قول المشتري مع اليمين
ولو اختلف المتبايعان فالقول قول البائع مع يمينه ويأخذ الشفيع
بما ادعاه المشتري على رأي والقول قول منكر الشفعة لو ادعى
الشريك الابتياع او تأخر ولو تداعيا التاخر تحالفا واستقر بينهما
وبطل الشفعة بالترك مع علم البيع وعدم العذر وان يبرئ على رأي
وبالنزول قبل البيع على رأي ولو شهدا وبارك او اذن في الابتياع او

ونواهيه وفيه مقاصد الاول في الاستدانة الامع حاجة ويستحب
لها واقراض فانه افضل من الصدقة بمثله في الثواب والايجاب اقرضك
او ما اقاه مثل انتفع به او تصرف فيه بالقبول قبلت وشبهه ولو شرط
النفع حرم حتى شرط الصحيح عوض المكسر ولم ينفذ الملك ولو برع
بالزيادة جاز وكل مضبوط بما يرفع الجهالة من الاوصاف صح
اقراضه فان كان مثليا ثبت في الذمة مثله والا القيمة وقت
التسليم ولا يجب دفع العين وان كانت موجودة وملكه المقترض
بالقبض ولا يلزم تاجيل الحال الا ان يشرط فيلزم ويجب به القضاء
مع غيبة المالك بسلمه الى ورثته او من يقيمون عليه ولو جهله
تصدق به عنه مع اليأس ويجوز اخذ الثمن ما باعه الذمي من خمر
وشبهه ولا يصح قيمة ما في الذمم ولو باع الدين بما قل منه وجب على
المديون دفع ما عليه الى المشتري على رأي ولا يجوز بيع الدين بدين آخر
وان اختلفا ويجوز بيعه بعد حلوله على المديون وغيره وبيعه بعين

حالا ومن عليه حق وله مثله تقاصا وان كان احدهما اقل
الا ان يرضى والا دفع المديون عروضا للقضاء من غير مساومة
بقيمتها يوم القبض ويحل الديون المؤجلة بموت المديون لا المالك وان
وحكم سائر المقولة تقضى منها ديونه ووصاياه عمدا او خطاء واذا اذن
لعبده في الاستدانة لزم المولى داؤه وان اعتقه على مال ولم يستوعب
وغرماء المولى في بقية التركة ولو اذن له في التجارة دون الاستدانة
فاستدان وتلف المال لزم ذمة العبد ولو لم يأذن فيهما فكذلك
ولا يتعدى العبد المأذون والاطلاق ينصرف الى الابتياع بالنقد
ولو اذن في البيع فالثمن على المولى ولو اخذ ما اقترضه مملوكه تخير المالك
في الرجوع على المولى والاتباع في الرهن وفيه مطلبان الاول
عقد الرهن الايجاب كرهنتك او هو وثيقة عندك وشهد والقبول
كقبلت وتكفي الاشارة الدالة على الرضا مع العجز عن النطق ولا يفتقر
الى القبض على الراي وهو لازم من طرف الراهن خاصة ويشترط كونه
عينا مملوكة يمكن قبضه ويصح بيعه فلا ينعقد رهن الدين ولا المنفعة
ولا ما لا يصح تملكه وان وضع المسلم الخمر على يد ذمي ولا الطير
ولا الوقف ورهن المدبر بطل التدبير ويقضى رهن ملكه لو ضمه الى
ملك غيره ويقف الآخر على الاجازة ويصح رهن المسلم والمصحف عند

الشيء انما وضعا على يد عدل والمرتهن كان ممن فطرة والجاني
خطأ وانما يصح على دين ثابت في الذمة لا على ما لم يثبت
فلم يوجد سببه كالدية قبل استقرار الجناية ويصح على ما لا
الكتابة فان فسخ المشروطة للفسخ بطل ولا يعقد على ما لا يمكن
استيفاء منه كالاجارة المستغلة بعد الموت كذا في الذخيرة ويصح
الرهن المطلق وان حل الرهن على دين رهنا على آخر وليشترط
في المتعاقدين جواز التصرف ولو ولي الطفل الرهن وقبوله مع
المصلحة دون اسلاف ما له او اقراضه الا مع الضبط او الحاجة
فيأخذ الرهن ولو تعذر اقرض من الثقة ولا يجوز للمرتهن
اشتراط الوكالة ليبيع وتلزم ووضع الرهن على يد اجنبي فلو مات
بطلت الوكالة دون الرهن ولو مات المرتهن لم تنتقل الوكالة
له الى وارثه الا مع الشرط وسلمه العدل اليهما او الى من يتفقان
عليه ولو غابا سلمه الى الحاكم مع الحاجة لابد منها ولو دفع مع
الحاجة الى غير الحاكم من دون اذنهما او اذن الحاكم مع القدرة
ضمن ولو وضعاه على يد عدلين لم ينفرد باحدهما المطلب
الثاني في الاحكام يقدم استيفاء دين الرهن منه وان كان
الدين مؤجلا وصرفت اموالها فان فضل شيء صرف في الديون

ودين المرتهن على غير الرهن كغيره ولا يضمن بتعدٍ ولا بتفريط مع الغرماء
بالباقي والمرتهن امين لا يضمن الا بالتعدي ولا بسقط تلفه من
شيء من الحق ولو تصرف ضمن القيمة ان تلف بالمثلي المثل
والقيمة يوم التلف في غيره والاجر وله المقاصة لو اتفقا و
للمرتهن الاستيفاء لو خالف المحدود من حيز اذن من الراهن ولو اذن
ولو ظهر للمشتري من المرتهن او وكيله عيب رجع على الراهن ولو
بان الرهن مستحقا رجع على المرتهن القابض والراهن والمرتهن
ممنوع من التصرف في الرهن ولو اذن احدهما للاخر صح ولا
وقف على الاجازة الا ان يعتق المرتهن ولو باع الراهن فطلب
المرتهن الشفعة ففي كونه اجازة للبيع نظر فلو اجلها الراهن
وهي ام ولد ولا يبطل الرهن وفي جواز بيعها قولان ولو اذن المرتهن
في البيع فباع بطل الرهن ولم يجب رهنية الثمن ولو اذن الراهن
في البيع قبل الاجل لم يخرج للمرتهن التصرف في الثمن الا بعد وان اجل
الاجل باع المرتهن ان كان وكيلا والا الحاكم ويبطل الرهن بالاقباض
والابراء واسقاط حق الرهانة ولو شرط ان لم يود في المدة كان
مبيعا بعدها بطل وفي بعد المدة لا فيها ولو رهن المغصوب عند
الغاصب صح ولم يزل الضمان وفوائد الرهن للراهن ولا يدخل الحمل

في

والراهن بإرادة على رأى وإن قبض دين الراهن لم يخرج مسكه على الأ
وإن أذن غير المالك بإذن مالكه صح ومن قيمته ولو بيع بإذن طالبه
المالك بالزيادة ولو غرس الراهن أجبر على الإزالة ولو رهن ما يسرع
فيه كالفطة من الخباز مع دكان شركا إن لم تميز وحق الجناية مقدم
فإن قتل المولى في الخطاء بقي رهنا وإن سكر كان فاضل الأرش رهنا
ولو استوعب بطل الرهن ولو جنى على مولاه عبدا قتص منه وبقي رهنا
ولو كانت خطأ لم يخرج عن الرهن ولو كانت نفسا قتل في العمد ولو
على من يرثه المولى اقتص في العمد وافتك في الخطاء وقيمة الرهن المأخوذ
من المتلف والأرش رهنان ولو صار العصير خمرا خرج عن الرهن
ولو عاد خلا عاد ولو زرع المرتهن الحب فالزرع للراهن رهن والرها
موروثة دون الولاء والاستيمان والقول قول المرتهن في عدم التفريط
وفي القيمة معه وفي ادعاء تقدم رجوعه في إذن البيع للراهن عليه
وقول الراهن في قدر الدين وفي ادعاء الإيداع لو ادعى الاحر الرهن و
في تعين القضاء لأحد الدينين وفي عدم الرد ولو قال رهنتك العبد
فقال بل الأمة تحالفا وخرجا عن الرهن المطلب الثالث في الجر وفيه
مطلبان الأول في أسبابه وأسبابه ستة الأول الصغر ويحجر على الصغير
في نصرفاته جمعا إلى أن يبلغ ويرشد ويعلم بلوغ الذكر بالمني وإنبات الشعر

ويلوغ خمس عشرة سنة الا وليا لم يبلغ
وعدل وحيض وليلان والحنثى المشكل بخمس عشرة او المضي حولين
او من فرج الذكر مع الحيض من فرج الانثى ينضم الى البلوغ باصلاح ماله
بحيث يحتاط من الانخداع والتغابن في المعاملات ويقبل فيه شهادة
عدلين وشهادة اربع نساء في الاتي وصرف المال في صنوف الخير
ليس تبذيرا مع بلوغه في الخير وصرفه في الاغذية النفيسة عند الملائمة
تجاوز تبذيرا ولو طعن في السن غير رشيد لم يزل الحجر الثاني الجنون
ويمنع من التصرفات جميع المال بكل عقد ولو كان بغبونه اذ واذا صح تصرفه
وقت افاقته ولو ادعى وقوع البيع مثلا حالة جنونه فالقول قوله
مع اليمين الثالث السفه ويمنع السفيه وهو المبذر لاموله في
غير الاغراض الصحيحة عن التصرف في ماله فلو باع او وهب او اقر بمال
او قرض لم يصح مع حجر الحاكم عليه ويصح تصرفه في غير المال كالطلاق
والظهار والخلع والاقرار بالحد والقصاص والايلاء ولا يسلم اليه عوض
الخلع ويجوز ان يتوكل لغيره في بيع وهبة وغيرهما ولو اجاز الولي بيعه
صح الرابع الملك فالعبد والامة محجور عليهما لا على كسبهما
من الاهما ولو تصرفا لم يصح الا باذن المولى الخامس المرض ويمنع
من الوصية باكثر من الثلث ما لم يجز الورثة وفي التبرعات المنجزة قولان

اجازة

المادس

المالكا لنكاح والخلع واستيفاء القصاص وعفو وفي الشفعة
ينتهي باللعان والاحتطاب والاباق وقبول الوصية والوقف
فالوجه اتباعه عند الفك ولو اقر بعين فالوجه عدم السماع وقيل
لا يتعدى المحجور المال المعتاد على اكاله وله اجازة بيع الخيار وفسخه
من صغر اعتبار الغبطة والرد بالعيب مع اعتبارها وليس له قبض دين
حقه ولو اقترض المالك او اشترى في الذمة لم يشارك المقرض و
البايع الغرماء ولو اتلف مالا بعده ضرب المالك به ولو باعه بعد
الحجر احتمل تعلق البايع بعين المال ان جهل افلاسه والصبر بالثمن الى
الفك والضرب به مع الغرماء ولا يحل المؤجل بالحجر ويقدم على الديون
اجرة الكيال والحمال وما يتعلق بمصلحة الحجر ولو اقام شاهدا بدين
حلف ويأخذ الغرماء فان نكل فليس للغرماء الحلف الثاني اختص
الغريم بعين ماله وانما يرجع البايع في العين مع تعذر استيفاء الثمن
بالافلاس فلو وفى المال به فلا رجوع ولو قدم الغرماء فله الرجوع
لاشتماله على المنة وتحويز ظهور غريم اخر ولا رجوع لو تعذر بامتناعه
او لحبسه الحاكم او بيع عليه وانما يرجع اذا كان الثمن حالا ويرجع و
ان لم يكن سواها مع [illegible] وله الضرب بالثمن مع الغرماء ولا يحيا
مع للموت الا مع الوفاء ولو وجد البعض اخذه وضرب بثمن الباقي

عنه لرضا الضامن ولو ابراء الضامن برئا معا ولو اظهر اعسارا
تخير في الفسخ ولو تجدد بعد الضمان فلا فسخ ويجوز حالا ومؤجلا
عن حال ومؤجل ويرجع الضامن على المضمون عنه بما اذى ان ضمن
باذنه حالا فلا ولو دفع عرضا يرجع باقل الامرين ولو ابرئ من بعض
لم يرجع به وانما يصح اذا كان الحق ثابتا في الذمة وقت الضمان سواء
كان ثمن مبيع الخيار او غيره كالثمن في مدة ولا يصح قبل الثبوت وان آل
اليه ويصح ضمان ما لا الكتابة والنفقة الماضية والحاضر لا المستقبلة
وضمان الاعيان المضمونة كالمغصوب والمقبوض بالسوم والعقد
الفاسد لا الامانة كالوديعة ويتأدى الضمان ولا يفتقر الى العلم
بالكمية فلو ضمن ما في ذمته صح ويلزمه ما يقوم به البينة لا ما
يقربه المضمون عنه او يحلف عليه المضمون له ولو رد المضمون عنه ولا
يصح ضمان ما يشهد به عليه ويلزم كل من عهدة الثمن الدرك في كل
موضع بطل اصل البيع كالمنتهي لا ما يتجدد بطلانه بفسخ لعيب وغيره
وتلف مبيع قبل قبضه ولو طالب بائع بعيب سابق رجع على الضامن
ولو خرج بعضه مستحقا رجع به على الضامن وعلى البايع بالباقي والقول
قول المضمون له في عدم تقبيض الضامن ولو شهد للضامن المضمون عنه
قبلت مع عدم التهمة ولو كان فاسقا وحلف المضمون له اخذ من

الضامن ما حلف عليه ويبرأ الضامن بما اداه اولا ولو لم يبرأ المضمون عنه
بما اداه ثانيا ان لم يزد على الاول ويخرج ضمان المريض من الثلث
المطلب الثاني في الحوالة ويشترط رضا الثلثة وملاءة المحال عليه او علم
بالاعسار به والعلم بالمال وشغل ذمة المحيل ولا يجب قبولها على المليء
وهي ناقلة وبراءة بها المحيل وان لم تقرأه المحال ولا يشترط سبق شغل
ذمة المحال عليه ولو احاله على فقير ودفع عالما لزم وكذا على مكاتب
وتصح ترامي الحوالات ودورها ولو ادى المحال عليه ثم طالب المحيل
فادعى شغل ذمته فالقول قول المحال عليه وتصح الحوالة بمال الكتابة بعد
الحلول وقبله كالموجل ولو احال المشتري البايع بالثمن ثم رد بالعيب بطلت
على اشكال فان كان قبض استعاده المشتري من البايع وبرئ المحال عليه
ولو احال البايع بالثمن ثم فسخ المشتري لم يبطل ولو بطل اصل العقد بطلت
المطلب الثالث الكفالة وهي التعهد بالمضمن لمن له حق ويشترط رضا
الكفيل والمكفول له وتتعين على كفل احدهما او واحدا معينا منهما فان لم
يعين فالاخر بطلت والتعهد في الكفالة بما يدل على الجملة كالراس و
البدن والوجه واليد والرجل وتصح حالة ومؤجلة وترامي الكفالة
والاطلاق يقتضي التعجيل ويشترط ضبط الاجل فان سلمه الكفيل قبله تاما
برئ والا لم يبرأ حتى يحضر او يؤدي ما عليه ولو قال ان لم احضره كان

ونذعي احدهما نصف الآخر وكذا لو ادعه احدهما اثنين وصدقه الآخر
احدهما من غير تفريط ويقسم ثمن الثوبين المشتبهين على قدر المال
ولو صدق احد المدعيين لعين بسبب يقتضي الشركة كالميراث وشاركه
على نصفه صح ان كان باذن شريكه والا بقي الربع وان لم
يقتض الشركة لم يشركه في المقبوضة ولو طلب الصلح اقر بالخلاف يعني و
ملكني واخلني او قضيت او ابرأت ولو بان استحقا فاحد العوضين بطل
الصلح ولو صالح على دين من عليه العين وقيمته درهم صح ولو صالح المكري
مدعي الدار على سكنى سنة صح ولا رجوع وكذا لو اقر ويقضي للراكب دون
قابض اللجام على راي ولصاحب الحمل الحامل ولصاحب البيت لو تداعيا
الغرفة المفتوحة الى الآخر ولصاحب البيت المجدد رأيه لو انعدا الاعلى
ولصاحب الغرفة تجدد رأيها لو انعدا الاسفل وكذا في سقفهما على راي
ولو اتصل بناء الجدار به لو تداعيا ولصاحب السقف عليه وبالعكس
معاقد القمط في الخص ولصاحب العلو بالدرجة وبالخارج عن المسلك
الى العلو لصاحب السفل ويتبايان في المسلك والخزانة تحت الدرجة
والثوب الذي في يد احدهما اكثر بالعدد الذي لاحدهما عليه ثياب للجدار
غير المتصل والحامل ولا ترجيح بالخوارج والروازن يحكم في هذه الصور
مع عدم البينة لمن حلف ولو حلفا او نكلا فهو لهما ولا يجب على الجار

ولا ترجيح بالدواخل كالطاقات
والمحاريب ولا بالخوارج كالصور
والكتابات بخلاف الدواج
ولا بالزيادة

دفع

وضع خشبة جاره على حائطه بلا خشب فان رجع في الاذن قبل الوضع صح
ورجوعه تبقيه لم يصح الا بالازيل ولو انهدم لم يعد الطرح الا باذن
مستأنف ويصح الصلح على الوضع بعد تعيين الخشب ووزنه وطوله وليس
للشريك التصرف في المشترك الا باذن شريكه ولو انهدم لم يجبر الشريك على
العمارة الا ان يعد معه بعض اذن شريكه او باذنه لسقط الاعادة والجار
عطف اغصان شجرة جاره الداخله اليه فان تعذر قطعت ويجوز اخراج
الرواشن والاجنحة والميازيب الى الطريق النافذة مع انفاء الضرر وان عارض
مسلم فتح الابواب فيها وبيع مقابله من معابر صنة وان استوعب
الدرب ولو سقط فبنى مقابله لم يكن للاول منعه ولا يجوز جميع ذلك
في المرفوعة الا باذن اربابها وان لم يكن مضرا ولواحد جار لكل واحد
ازالته ويمنع من فتح باب لغير الاستطراق ايضا دفعا للشبهة ولا يمنع
من الروازن والشبابيك وفتح باب بين داريه المتلاصقتين اذا
كان باب كل واحد في ذراع منقطع ودور الباب الاخر الى شارع الا قدم
الى بابه والفاضل في الصدر ان وجد وينفرد بما بين البابين ولكل من
الواخل والخارج تقديم بابه المتصل السابع في الاوارد وطالبه
اثنان الاول في اركانه وهي اربعة الاول المقر ويشترط بلوغه و
رشده وحريته واختياره وجواز تصرفه لاعدالته ولو اقر الصبي بالوصية

بالمعروف صح وقد اقر به بالمال ولو اقر بسبب يوجب المال
او المال كتبع بيد ان تحقق وكل من يملك التصرف في شيء بسلطان او نيابة
كالعبد المأذون له في التجارة اذا اقر بما يتعلق بها ويؤخذ مما في يده
وان كان الكل لم يضمنه المولى ويقبل اقرار المغلس في مشاركة الغرماء
نظرا واقرار المريض مع انتفاء التهمة ومتهما يكون وصية واقرار الصبي
الاولى بالبلوغ ان بلغ الحد الذي يحتلم لمثله والا فمراهق وله شرطان ان يكون
له اهلية الملك فلو اقر للحمل لم يصح وقال ربيبه فهو لابنه على اشكال
ولو اقر للعبد فهو لمولاه ولو اقر للحمل صح ان اطلق او ذكر المحتمل كالارث
والوصية ولو ذكر غير كالجناية عليه فالاقرب الصحة ولا توقف الصحة
فان سقط حيا لاقل من هذه الحمل ملكه وان سقط ميتا او بعد الى اكثر
رجع الى الورثة والى الوصية يرجع الى ورثة الموصي ولو احتمل طول بقائه
ولو ولد لاكثر من عشرة لم يملك ولو كانا اثنين تساويا ولو سقط
احدهما ميتا فهو للاخر ولو اقر لميت وقال لا وارث له سوى هذا الدابة
المسلم اليه ولو اقر لمسجد او لمقبرة قبل ان اضاف الى الوقف او
اطلق او ذكر سببا محتملا صح على اشكال الثاني ان لا يكذب المقر له فلو
كذب لم يسلم اليه ويحفظه الحاكم او يبقيه في يد المقر امانة ولو رجع
المقر له عن الانكار سلم اليه ولو رجع المقر في حال انكار المقر له فالو

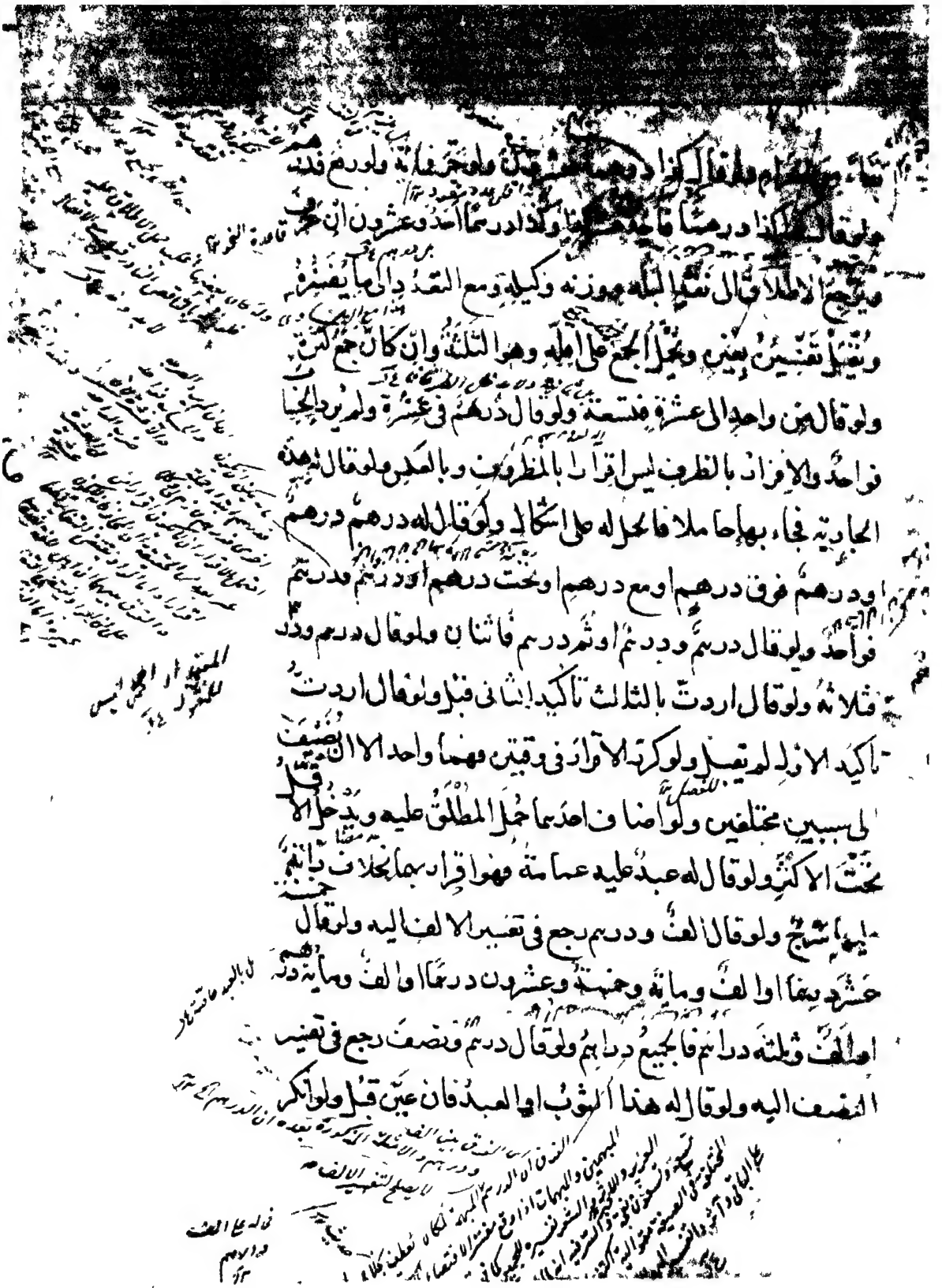

المقر له سلف وانتزع الحاكم منه او وصله اماته فلا قال لغيره هذه
الدار ماتت فتح في تغيير الملكية الحيثية اليه والاقرار بالولد ليس اقرارا
بزوجية الام البحث الثاني في الاقرار بالنسب ويشترط
فيه اهلية المقر وتصديق المقر له ان كان غير الابن او كان ابنا بالغا
وان لا يكذب الحس ولا الشرع ولا منازع في الاقرار بالولد فلو اقر
باخ اكبر سنا او مشهور النسب او لم يصدقه البالغ او نازعه اخر
لم يقبل ولو استلحق مجهولا بالغا وصدقه قبل ولو كان صغيرا لحق في
الحال ولا يقبل انكاره بعد بلوغه ولو اقر بنوة الميت قبل صغيرا كان او
كبيرا ولا يعتبر التصديق وكذا لا يعتبر لو اقر ببنوة المجنون ولو اقر بغير الوارث
انقرض البيت والتصديق واذا صدقه توارث او لا يتعدى التوارث
ولو كان له ورثة مشهورون لم يقبل في النسب ولو اقر ولد الميت بآخر
ثم اقر ابنا ثالث فانكر الثالث الثاني فللثالث النصف وللثاني السدس
وللاول الثلث ولو مات الثالث عن ابن مقر دفع السدس الى الثاني
ولو كان الاولان معلومي النسب لم يلتفت الى انكار الثالث وكان
المال اثلاثا ولو اقرت الزوجة بابن فان صدقها الاخوة فللولد
ثمنه الاثمان والا الثمن وكل وارث اقر ولي دفع ما في يده وان
كان مشكلا دفع بنسبة نصيبه ولا يثبت النسب الا بشهادة عدلين

ولد ثم الاخ بان لابن ولا نافلة من ثبت النسب والميراث ولا
[illegible] فاسقين لم ثبت الميراث ولم يثبت النسب ولو اقر بابن
اولى منه فصدقه كان عن نصيبه لم يثبت النسب وثبت الميراث
وان تاكرا بينهما ولو اقر بوارث اولى منه ثم باولى منهما فان صدقه
الاول دفع المال الى الثاني والا الى الاول وغرم للثاني ولو اقر بسبب
للاول فان صدقه تشاركا والا غرم للثاني نصف التركة ولو اقر
بزوج لذات الولد اعطاه ربع نصيبه والا النصف فان اقر باخر
لم يقبل ولو اكذب اقراره الاول غرم للثاني ولو اقر بزوجة لذي
الولد اعطاها الثمن والا الربع فان اقر بثانية في كذبته الاولى غرم
نصف السهم فان اقر بثالثة غرم لها ثلث السهم فان اقر برابعة
غرم الربع ولو اقر بهن دفعة او صدقنه كان السهم بينهن ارباعا
ولا غرم ولو اقر بخامسة لم يقبل ولو انكر احدى من اقر بها لم يلتفت و
غرم لها ربع الحصة ولو ولدت امته فاقر بسبق تلحقه ان لم يكن لها
زوج ولو اقر بابن احدى امتيه وعينه لحق به فان ادعت الاخرى ان
ولدها المعين منه حلف لها ولو مات قبل التعيين او بعده واشتبه فالوجه
القرعة ولو اقر لشخص فانكر المقر له نسب المقر استحق الجميع وافتقر المقر
الى البينة واذا تعارف اثنان بما يوجب التوارث توارثا مع الجهل

قوله خلف ابنا

بعيبها ولم تكلف البينة المطلب الثاني في تعقيب الاقرار بالتلف فاذا
قال له علي الف من ثمن خمر او مبيع لم اقبضه او لا يلزمني لم يكن
لزمه ولو قال وزنة او اتيت بخيار او ضمنت بخيار يقبل الوصف
الى آخره ولو قال الف ناقصة رجع اليه في تعيين النقصة وكذا لو قال
معيبة ولو قال له علي الف ثم احضرها وقال هي وديعة قبل لان المتعدي
يصير المودعة مضمونة وكذا لو قال لك في ذمتي الف واحضرها وقال
هي وديعة وهذه بدلها اما لو قال لك في ذمتي الف واحضرها وقال
هي التي غورت بها كانت وديعة لم تقبل ولو قال له قفيز حنطة بل قفيز
شعير لزمه الصنفان ولو قال قفيز حنطة بل قفيز الا لزمه اثنان ولو
قال له هذا الدرهم بل هذا الدرهم لزمه الاثنان ولو قال له درهم
بل درهم لزمه درهم ولو قال كان له علي الف لزمه ولم يقبل دعوى السقوط
ولو اقر بما في يده لزيد ثم قال بل لعمرو لم تقبل رجوعه وغرم لعمرو وكذا لو
قال غصبته من فلان بل من فلان ولو قال غصبته من فلان وهو لفلان
دفع الى المغصوب منه ولا غرم وكذا هذا لزيد غصبته من عمرو ولو قال
الى زيد ولا غرم ولو قال له عندي وديعة وقد هلكت لم تقبل ولو اتى
بكان قبل ولو قال له عشرة الا تسعة لزمه عشرة ولو ادعى المواطاة في
الاشهاد فان شهدت البينة بالقبض لم يلتفت والا كان له الاحلاف

وكيل الخصومة والاثبات الاستيفاء بالعكس ولو اشترى [illegible]
جاهلا بالعيب وقع عن الموكل ولو علما افتقر الى الاجازة ولو كان [illegible]
فكذلك عالما او جاهلا ثم ان ذكر الموكل في العقد لم يقع عنه وكذا عن
الموكل الا بالاجازة والا وقع عن الوكيل وللوكيل الرد بالعيب مع
الموكل وغيبته ولو رضي الموكل بطل رده وهذا اذا قال له افعل ما شئت او وكله
في معاملة يقع عنه اقتضى الاذن في التوكيل للامين ولو قال له بع من زيد
او في مكان او في سوق له فيه غرض او صرح فيه بالنهي عن غبن او
بمحال لم يجز العدول ولو باع بازيد او باع حالا بمثل ما اذن في النسيئة
او اشترى نسيئة بمثل ما اذن نقدا صح الا ان يصرح بالمنع ولو قال
اشتر شاة بدينار فاشترى شاتين به ثم باع احديهما بالدينار صح لكن
يفتقر في البيع الى اجازته وليس لوكيل الخصومة الاقرار ولا الصلح
لا الابراء ولو قال صالح عن الدم الذي استحقه بخمر ففعل حصل
العفو بخلاف ما لو صالح على خنزير ولو وكله في شيء لم يتطلق في غيره
فلو وكله في الشراء فاشترى في الذمة او بالعكس لم يقع عن الموكل فان
اشترى في الذمة ولم يصرح بالاضافة وقع عنه والوكيل امين و
ان كان بجعل ويقع الشراء للموكل لا له وكل موضع يبطل الشراء للموكل
فان اضاف في العقد لم يقع عن امر بحال والا قضي على الوكيل وكذا لو

على المرى بالاقل من ثمنه وما غرمه وقال ما اذنت الا في الشراء
وكان الشراء باز يد حلف ويغرم الوكيل ان ايدان انكر البايع الوكالة
والا اندفع اصل الشراء ولو انكر الغريم وكالة الغايب لم يحلف ولو
صدقه لم يؤمر بالتسليم اليه والقول قول منكر الوكالة وقول الوكيل
في التلف وعدم التفريط والعهدة معه وايقاع الفعل والايقاع
له او للموكل وقول الموكل في الرد وان لم يكن بجعل على راي وفي قدر الثمن
المشترى به على راي ولو انكر وكالة التزويج حلف والزم الوكيل بالمهر قيل
بالنصف وقيل بالبطلان ويجب على الموكل الطلاق مع كذبه ودفع نصف
المهر وهو جيد ولو قال قبضت الثمن وتلف في يدي وكان ذلك بعد التسليم
قدم قوله اذا الموكل يريد ان يجعله خاينا بالتسليم قبل الاستيفاء ولو كان قبل
التسليم قدم قول الموكل وقول الوكيل في التلف وعدم التفريط والعهدة
معه ايقاع الفعل والايقاع له او للموكل وقول الموكل في الرد وان لم يكن
بجعل على راي وفي قدر الثمن المشترى به على راي ولو انكر وكالة التزويج
حلف والزم الوكيل بالمهر قيل بالنصف وقيل بالبطلان ويجب
على الموكل الطلاق مع كذبه ودفع نصف المهر وهو جيد ولو قال قبضت
الثمن وتلف في يدي وكان ذلك بعد التسليم قدم قوله اذا الموكل يريد ان
يجعله خاينا بالتسليم قبل الاستيفاء ولو كان قبل التسليم قدم قول الموكل

لان الاصل

على [illegible] فلدمنا فدرهم ودينا فدرهمان وان جاء
اليوم فدرهم وغدا درهمان صح على المشهور للعلم الاجمالي بالكيل
او الوزن ويكفي المشاهدة فيهما على الاكال وفي [illegible]
واستقاط الحمل وفي محله والاب
العمل ولو وجد بها عيبا فخير بين الفسخ والمعوض
بين الفسخ والارش ان كانت معينة ويجوز ان يوجر المشاع من شريكه
بالزيادة لا اجارة ولا يجوز ما كرهه مع التساوي بعينا الا ان يجاب
حينا او يقتل غيره بانقص مما تقتل بعمل الامع الحدث على ان ولو شرط
استقاط الحمل ان لم يحمله الى الموضع المعين في الوقت المعين صح ولو
شرط استقاط الجميع بطل ويستحق الاجير الاجرة بالعمل وان كان في
ملكه ولا يتوقف على التسليم وكل موضع يبطل فيه العقد ثبت فيه اجر
المثل مع استيفاء المنفعة او بعضها وادت الى المسمى او نقصت وكل
الاستعمال قبل المقاطعة الخاص اباحة المنفعة فلو استاجر المسكن لا يجوز
الخبز والدابة لحمله والدكان لبيعه بطل الا مع القدرة على تسليمها ولو
استاجر الابق لم يصح ولو منعه الموجر سقطت والاوب يجوز المطالبة
بالتفاوت ولو منعه ظالم قبل القبض تخير في الفسخ والرجوع على
الظالم خاصة ولو انهدم المسكن فله الفسخ فيرجع بنسبة المختلف لا

ان سيد المالك فليس له الا لزام بالعادة والانتفاع من الغاصب وان
الاجل الثاني في احكام الاجارة عقد لازم من الطرفين لا تبطل
بالتقايل او باسباب الفسخ الا بالبيع والعذر مع امكان الانتفاع
ولا بالموت من المؤجر والمستأجر على راي ولا بالتلف ولا يرجع العبد
بما بعد العتق ونفقته على مولاه على اكار وقيل بالبلوغ فتفسخ اجارته
كما يبطل اعارته والمشاع والمستأجر امين لا يضمن الا بالتفريط او
التعدي او تسليم العين بغير اذن لا بالتضمين ويصح حمار الظهر منه
ولو وجد بالعين عيبا فسخ او رضي بالاجر بحصتها وان قاسط بعطل
المنفعة وجب على المستأجر سقي الدابة وعلفها فلو اسلم ضمن والقول
قوله في القيمة مع التفريط ويضمن الصانع كالقصار يخرق الثوب
او يحرقه والطبيب والختان والحجام وعزيم وان كان حاذقا واحتاط
واختلط واجتهد ولو تلف في يده من غير سببه فلا ضمان ولا يضمن الملاح
والمكاري الا بالتفريط وضمان ما يفسده المملوك على مولاه المؤجر
ولا يضمن صاحب الحمام الا ما يودع ويفرط فيه ونفقة الاجير المشترك
في الحوائج على المستأجر الا مع الشرط ولا يضمن الاجير لو تسلم صغيرا او
كبيرا حرا او عبدا ولو امر ببعل لواجن بالعادة فعليه الاجر والا فلا
والقول قول منكر الاجارة وزيادة المدة والمستأجر والرد ومنكره
الاجر والتفريط وقول المالك لو ادعى قطعه قباء وادعى الخياط خيطا

وكل ما يتوقف استيفاء المنفعة عليه فعلى الموجر كالخيوط على الخياط و
المتاع على المكاري وعلى الموجر تسليم المفتاح فان ضاع فلا ضمان
وليس على الموجر اصلاح الدار ولو عجز من الزرع الى الارض تعين اجرة المثل
ولو عجز من حمل خمسين رطلا الى مائة تعين المسمى وطلب اجرة المثل
للزيادة ولو عجز من الاثقل شيئا الى الاخف لم يكن له الرجوع بالتفاوت
ولو استاجر دابة معينة للركوب فسلفت تفسخ ولو تقاعد للركوب
مطلقا لم تبطل وله ان يركب ويركب مثله الا مع التخصيص ويجوز
للمستاجر ان يؤجر المالك ولو باع على المستاجر صح والاوجب بطلان
الاجارة على اشكال المقصد الثاني في المزارعة والمساقاة وفيه
مطلبان الاول المزارعة عقد لازم من الطرفين والايجاب ازرعك
او ازرع هذه او سلمتها اليك وما شابهه مدة معينة بحصة معلومة
من حاصلها والقبول قبلت ولا تبطل الا بالتقايل لا بالموت والبيع و
شرطها بياض النماء وتعيين المدة وامكان زرع الارض فلو شرط
احدهما التبن لنفسه او نوعا من الزرع او قدرا من الحاصل والباقي
بينهما بطل ولو شرط احدهما شيئا من غير الحاصل جاز ولا تجوز اجارة
الارض للزراعة بالحنطة والشعير مما يخرج منها فلو مضت المدة والزرع
والزرع باق فللمالك اذا لثبوت سواء كان بتفريط من الزارع او بسببه

لو قبل يوم وجوب الاجرة
لو كان التاخير بتفريط
الزارع كان
وجيه

المساقاة وفيه مقامان الاول في الاركان وهي اربعة العقد والمحل
والمدة والفائدة وصيغة الايجاب ساقيتك او عاملتك او سلمت
اليك وشبهه والقبول وهو اللفظ الدال على الرضا وهي لازمة لا تبطل
بالموت ولا البيع بل بالتقايل ويصح قبل ظهور الثمرة وبعدها ان
لم يحتج لعمل زيادة واما المحل فهو كل اصل ثابت له ثمر ينتفع به مع بقائه
كالنخل والشجر وفي التوت والحناء نظر واما نضح اذا كانت الاشجار
مرئية ولو ساقى على ودي غير مغروس فاسد ولو كان مغروسا وقدر
العمل مدة لا يثمر فيها قطعا او ظنا او تساوي الاحتمالان بطل وان
تضمن المدة ويحتمل فيها غالبا وان لم يحتمل ولو كانت الثمرة لا يتوقع الا
في اخر المدة صح وليشترط في المدة تقديرها بما يحتمل الزيادة و
النقصان وان تحمل الثمرة فيها غالبا وليشترط شياع الفائدة فلو خص
بها احدهما او شرط مقدارا معينا الا بالجزء المشاع والباقي للاخر او لهما
وكذا لو شرط ثمرات نخلات بعينها والباقي للآخر لم يصح ويجوز اختلاف
الحصة من الانواع على العامل خلافا لابي حنيفة ويكره اشراط الارباب
مع الحصة شيئا من ذهب او فضة ويجب الوفاء مع السلامة ولو شرط
فيما سقت السماء النصف وفيما سقي بالنواضح الثلث او شرط مع الحصة
جزءا من الاصل بطل المقام الثاني في الاحكام واطلاق العقد يقتضي

قيام البستان بما يكون في كل سنة ويحتاج الثمر اليه من السقي والتقليب
وسقيه الاجاجين والانهار واذالة الحشيش المضر وتهذيب الجريد
والتلقيح والتعديل والالقاط واصلاح موضع التشميس ونقل الثمرة
اليه وحفظها وما لا يكون في كل سنة ويتبين الاصول فهو على المالك
كحفر الآبار والانهار وبناء الحائط ونصب الدولاب والدالية
والكبس ولو شرط على العامل لزم ولو شرط العامل العمل كله على المالك بطل
ولو شرط البعض لزم ولو شرط ان يعمل غلام المالك معه جاز وان
شرط عمله لخاصته ويصح لو شرط عليه اجر الاجراء او خروج اجرتهم
منها وكل موضع يفسد فيه المساقاة فللعامل الاجر والثمرة للمالك
ولو ساقاه اثنان واختلفا في النصيب صح ان علم حصة كل منهما
والا فلا ولو ساقاه على بستانين على ان يسقي هذا على الخراج صح ولو هرب
العامل ولا باذل جاز له الفسخ والاستيجار عنه باذن الحاكم والتعذر
بغير اذنه مع الاشهاد لا بد منه والقول قول العامل في عدم الخيانة
وعدم التفريط ولو ظهرا استحقاقا فسد فللعامل الاجر على الاصح
المالك على كل منهما بنصيبه وليس للعامل ان يساقي عنه والخراج على المالك
الا مع الشرط والفائدة تملك بالظهور والمغارسة بالقلع والغرس لصاحبه
وعليه اجر الارض ولصاحبه ارش نقص القلع ولو بذل احدهما للآخر القيمة

لزم القبول المعهد القائل في الحالة وهو يقع على كل عمل مقصود
عملا سهلا كان او محهودا ويجب العلم بالعوض بالكيل او الوزن او
المشاهدة او العدد ولو جعل مثل من عبدي فله ثوب او دابة
فاجر المثل وكون الجاعل حائزا للتصرف وامكان العمل من العامل و
يلزم المتبرع ما جعله حتى عن ولا يستحق المتبرع بالعمل وان جعل له غيره
ويصح الجعل بالتسليم وهي جائزة قبل التلبس به للجاعل الفسخ
الا مع بذل اجرة ما عمل ويعمل بالمتأخر من الجعالتين ولو حصلت الضالة
في يده قبل الجعل فلا شيء ووجب الرد واذا عين سلم مع الرد وان
لم يعين فاجر المثل الا في البعير او الابق يردهما من غير المصر
دينار وان نقصت القيمة ولو استحق الرد ولم يستحق اجر فلا شيء
ولو جعل للرد شيئا فرده جماعة استحقوه بقسمهم بينهم ولو جعله للداخل
فدخل جماعة فلكل واحد ذلك الشيء ولو جعل لكل من الثلثة جعلا مخالفا
للآخر فردوه فلكل ثلث ما عينه وكذا لو اتفقوا ولو جعل للبعض
معينا وللآخر مجهولا فلكل من المعين الثلث وللمجهول ثلث اجر المثل
ولو تبرع واحد مع المجعول له فلا شيء وللمجعول النصف ولو رده من
البعض فله بالنسبة والقول قول المالك في عدم الاشتراط وفي حصول
الضالة في يد العامل قبل الجعل وفي كون المأتي به غير المقصود وفي قدر

الجعل وجنسه لكن يخلف على نفي ما ادعاه العامل وحينئذ ثبت
عليه اقل الامرين من اجرة المثل وما ادعاه العامل الا ان يزيد
ما ادعاه العامل على الاجر فيثبت عليه ما ادعاه المقصد الرابع
في السبق والرماية واما يصحان في السهم والنشاب والحراب
والسيف والابل والفيلة والفرس والحمار والبغل دون الطيور
والقدم والسبق والمصارعة وسبهما فان التغيا بالانجاب
فهو جائز والا فلا ازم ويفتقر المسابقة الى تقدير
العوض دينا كان او عينا من احدهما او اجنبي وتعيين ما يسابق عليه
واحتماله السبق وجعل العوض لهما او للمحلل او لاجنبي على اشكال والى
الى عدد الاصابة وصفتها وقدر المسافة والعوض والغرض
وتماثل جنس الالة ولا يشترط تعيين القوس ولا السهم ولا المبادرة
والمحاطة ولا تساوي الموقف وكما يصح الرهن على الاصابة يصح
على التساعد وان يبذل العوض اجنبي ومن بيت المال وجعل السابق
او المحلل ولو جعل للسابق من خيسه فتاوى وان فلا شيء ولو سبق واحد
او اثنان فلهما اوله وجعل السبق للسابق وان تعدد وجعل المصلي
لمن صلى وان تكثروا لا شيء للاخير ولو اخرجا وقال ان سبقتهما
له فان احدهما والمحلل فهما له وان سبقا فلكل ما له وان سبق

[illegible] السهام على اسماء بان كتب كل سهم في رقعة ويأمر الجاهل باخراج بعضها على
باخراج بعضها على اسم احدهما او على السهام بان يكتب اسم كل واحد في رقعة ويأمر الجاهل باخراج بعضها على سهم
منها ويعدل السهام قيمة لا قدرا فلو كانا ممتنا وبيد وكان الثلث
بازاء الثلثين جعل الثلث محاذيا للثلثين ولو تساوت قيمة لا قدرا
بان كان لاحدهما النصف من المتساوي الاجزاء وللاخر الثلث
والثالث السدس سوّيت على اقلهم ويخرج على الاسماء ويجعل
السهام اولا وثانيا الى اخرها فان خرج لصاحب النصف فله الثلثة
الاول وان خرج لصاحب الثلث فله الاولان وكذا في المرتبة الثانية
ولو اختلفت قدرا وقيمة سويت على الاقل وقسمة الرد بقدر الرضا
ولو اتفقا عليه وعدلت السهام فقرعة الرضا ثانيا ولو
ادعى الغلط كان عليه البينة فتبطل الا بالاخلاف كما لو ظهر استحقاق
البعض بطلت ان كان شيعا مع احدهما او معهما لا بالسوية او مشاعا

بل يظهر فائدتها في الاعيان من حيث
بعد القرعة و [illegible]

الاصح التفريط وقول المالك في عدم الرد والجهة ويشترط في الربح
الشياع فلو شرط اخراج معين من الربح والباقي للشركة بطل وتعين
حصة العامل ولو قال الربح بيننا فهو تنصيف ولو شرط حصة
لملا يضح وان لم يعمل ويشترط في الاجنبي العمل ولو ملكا نصف
الربح تساويا ويملك العامل حصته بالظهور ولو شرط المريض للعامل
بمحاباة صح ولو انكر القراض وادعى التلف بعد البينة او ادعى الغلط
في الاخبار بالربح او بقدره ضمن اتيا لو قال تمخرت وتلف المال
بعد الربح قبل ولو اشترى بالعين ان المالك باذنه فله الاجر وعبد
والا فلا ولو اشترى زوج المالكة باذنها بطل النكاح والا بطل البيع
ولو اشترى اب نفسه عتق ما يصيبه من الربح ويستسعى العبد في
الباقي ولو اشترى جارية جاز له وطؤها مع اذن المالك بعد ولا قبله
على راي والتالف بعد دورانه في التجارة من الربح ولو خسر من المال
عشرة ثم اخذ المالك عشرة ثم ربح فرأس المال تسعة وثمانون الا
شيئا ولو اشترى بالعين فتلف الثمن قبل الدفع بطل وان اشترى في
الذمة بالاذن الزم صاحب المال عوض التالف وهكذا دائما ولو
الجميع راس المال وان كان بغير الاذن بطل مع الاضافة ولو منع المالك
فطلبه الى وقت الفسخ وعليه جباية التلف لا الانضاض ولو

ضاربه العامل بأن يخرج والربح بينهما والمال وبقيراط فهو
لا يخرج والربح بينهما لمالك والأول وعلى الأول اجر الثاني ولو خسر
بعد قسمة الربح رد العامل أقل الأمرين وكل موضع يفسد فيه المضاربة
يكون الربح للمالك وعليه الأجر **المقصد السابع في الوديعة** وهي عقد
جائز من الطرفين تبطل بالموت والجنون ولا بد من ايجاب وهو كل لفظ
يدل على الاستنابة في الحفظ ولا يشترط القبول لفظا ويجب حفظها مع
القبول بما جرت عادتها بالحفظ ويختلف الحرز كالصيد وفي اللؤلؤ
والنقد والاصطبل للدابة والمراح للشاة ولا يجب الحفظ لو طرحها
عنده من غير قبول او اكرع على القبض ويجب سقي الدابة وعلفها
بنفسه وبملائه ولا يخرجها من منزله للسقي الا مع الحاجة ولو اهمل
ضمن الا ان ينهاه المالك فيزول الضمان لا التحريم ويقتصر على ما عينه
المالك من الحرز فان نقل ضمن الا مع الخوف او الى احرز ولو قال لا تنقلها
ضمن كيف كان الا مع الخوف وان قال وان تلف والمستودع امين لا
يضمن بدون التفريط ولا باخذها منه قهرا ويجوز الحلف للظالم فيورّي
ولا يصح وديعة غير العاقل فيضمن القابض ولا يبرأ بالرد اليه وان كان
صبيا ولو اودع لم يضمن بالتفريط ويجوز السفر بها مع خوف الاقامة
ولو ظهرت امارة الخوف في السفر لم يجز ولو انكر الوديعة او ادعى

[illegible] الى وارثه فان تعدد سلم الى الجميع او وكيلهم ولو دفع على
[illegible] من حصص الباقين ولو ادعاها اثنان صدق ذو اليد
[illegible] الآخر عليه او ادعياه مع الاشتباه وحلف المقصد الثاني
[illegible] روعيا من الطرفين وانما تسمع من احدهما بالتصرف
[illegible] ولو ادى الولي للطفل صح ان تيسع المصلحة وكذا ياخذ الرضاع
[illegible] مع تعذره صح اعارته وتقصر المستعير على المأذون فيه لا غير
والعين لو خالف ويصح استعارة الشاة للحلب والامة للخدمة
للاجنبي وينتفع المستعير بما جرت العادة فان نقص من العين
شيء بالاستعمال وتلفت به من غير تفريط لم يضمن الا ان يشترط
سقوط الضمان وكذا البعض لو تلفت بغير الاستعمال ولو فرط ضمن
ولو استعار الحمل صنفا من محرم جاز ان لم يملكه عنه ولو رجع على
المستعير من الغاصب جاهلا رجع باجرة المنفعة او بالعين
التالفة على الغاصب لا عالما ومغرما ولو رجع على الغاصب
رجع على المستعير العالم ولو اذن في الزرع او الغرس جاز الرجوع
بالاذن وليس لمقلع الجذع بعد الاذن في الدفن ولا قلع المستعير
اذا كان ظرفها الا ان يملكه ولو تعلقت الشجرة بارض لم يكن لاحد رجع
اخرى وليس للمستعير الاجارة ولا الاجارة الا باذن ولم يلزم

الأرض بنية او بانقلابه بالريح او بإدابة الشمس على اشكال او قبض
بالشوم او بالبيع الفاسد واستوفى المنفعة بالاجارة الباطلة ولو غصب
شاة فمات ولدها جوعا او حبس مالك الماشية عن الحفظ فلغت
او غصب دابة فنفرت الولد في الضمان نظرا ولو فتح بابا على مال فسرق
او ثقب او اثار الصيد عن غار او منع المالك من القعود على بساطه فتلف
او منعه عن البيع فنقصت القيمة السوقية او تلفت عينه فلا ضمان
ولو اتلف المباشرة والتسبب فالضمان على المباشر الا مع الاكراه فالضمان
على القاهر ولو ارسل في ملكه ماء او اجج نارا فاحرق مال غيره او الحر
لم يضمن الا مع التجاوز عن قدر الحاجة مع علمه او ظنه بالتعدي بالنصب
وهو الاستيلاء للمباشرة اليد من دون المالك في العقار وغيره ولو كان
الضعيف عن المقاومة مع غيبة المالك او لم يكن غيره فغاصب ولو كان
المالك حاضرا فلا ولو كان مع المالك قهرا ضمن الضعف ولو مد بمقود الدابة
ضمن الا ان يكون المالك راكبا الا مع الالجاء وغصب الحامل غصب
الحمل ولا يضمن الحر بالغصب وان كان صغيرا ولو تلف الصغير بسبب كالوقوع
الحفيرة ووقوع الحائط قالت الشيخ يضمنه ولو استخدم الحر ضمن
اجرته ولا يضمن يد ومنفعة وان كان صانعا ولو استأجر لعمل فاعتقله فمضى
الاجير نظر ولو غصب دابة او عبدا ضمن الاجر وان لم يستعملهما ولا يضمن

الخمر فغصبها من مسلم ويضمن القيمة لو غصبها من الكافر مسترا وكذا
الخنزير ولو تفاوتت الآبق الغاصبة يخير في الضمين المطلب الثالث
في الاحكام يجب رد العين وان تعسر الا مع التلف بالنسخ او بتباطؤ
المغصوب بخرج ذي حرفة فيضمن القيمة ولا يضمن تفاوت السعر
مع الرد وان تعيب ضمن الارش وان كان غير مستقر كجدد صفات
العبد وان تلف ضمن بالمثل في المثلي ومع التعذر بالقيمة وقت
الدفع وفي غيره بالقيمة عند التلف على رأي فالاعلى من حين الغصب
الى التلف على رأي ويضمن الاصل والصنعة وان كان احدهما ذو قيمة
مخرمة لم يضمنها وفي اعضاء الدابة الارش على رأي وبهيمة الفاضي
كغيرها ولو تلف العبد او الامة ضمن قيمتها وان تجاوزت الدية على رأي
ولو قتل الخنثى ضمن دية الحر مع التجاوز والزايد على الغاصب ولو
مثل به لم يعتق على رأي ومقدر الحر مقدر فيه والا الحكومة ولو
استغرقت القيمة فالاصح دفع واخذها او امساك مجانا وفيه نظر
ولو زادت قيمته بالحصاء وقطع الاصبع الزايدة ضمن المقطوع ولا يملك
الغصب بتغير الصفة ولا بصيرورة الحب زرعا والبيض فرخا ولو
تعذر العين فدفع القيمة ملكها المالك ولم يملك الغاصب العين و
عليه الاجرة الى وقت اخذ البدل فان تمكن بعد ذلك من العين وجب

دمشقا وتيتعيد ما غرم ويضمن التالف من الختين بقيمته مجتمعا ويرد
الباقي وأرش نقص الانفراد ولو أخذ احدا الختين ضمنه مجتمعا ولو أطعمه
المالك أو أطعمه في ذبح الشاة جاهلا لم يبرأ الضمان ولو أطعمه غير
المالك مخيرا فان رجع على الآكل رجع الآكل على الغاصب مع الجهل والا
فلا وان رجع على الغاصب رجع على الآكل العالم ولو أنزى فحلا منصورية
فالولد لصاحب الأنثى وعليه أجر الضراب وأرش النقص ويضمن
الأجر مدة بقائه ان كان ذا أجر وان لم ينتفع والأرش ان نقص
ولا يتداخلان وان كان النقص بسبب الاستيلاد ويضمن نقص الزيت
أو العصير على رأي لو أعلاهما ولو زاد بفعل الغاصب أثرا بعينه
وان نقصت ضمن ولو صبغ فله قلع صبغه ويضمن النقص ولو امتنع الا
المالك ولو اتفقا على التبقية وبيع الثوب فللمالك قيمة ثوبه كلا ولو مزج
بالمثل تشاركا وكذا بالأجود على رأي وبالأردى او بغير الجنس يضمن
المثل والتفاوت المتجدد مضمون كالأصل وان كان منفعة ولو سمن
فزادت قيمته ثم هزل فنقصت ضمن الغاصب فان عاد السمن والقيمة
فلا ضمان ولو عاد غير السمن لم يجبر المالك ولو علمه صنعة فزادت
قيمته ثم نسيها ضمن النقص ولو زاد ما لم يرد بزيادة القيمة فلا شئ في تلفه
وعليه عشر قيمة المملوكة البكر ونصف عشر الثيب ان وطئها جاهلة

[illegible] وفيه مقاصد الاول في الهبة و
لا بد فيها من ايجاب بمثل وهبتك وملكتك وكل لفظ يقصد
به التمليك وقبول صادرين عن اهلهما وشرطها القبض السابق
وقبض الاب والجد عن الطفل ويسقط لو وهب اباه ماله لهما
وتعيين الموهوب وان كان مشاعا فلو وهب الدين لمن
عليه فهو ابراء ولا يفتقر الى القبول ولو وهبه لغيره
لم يصح ومع الاقباض لا يصح الرجوع ان كانت لذي الرحم
والا جاز مالم يتصرف المتهب بعوض او يتلف العين وفي
الزوجين خلاف وهل ينزل موت المتهب منزلة التصرف
فيه اشكال ويحكم بالانتقال بعد القبض وان تاخر
فالنماء المنفصل قبله للواهب ولو رجع بعد العيب فلا

ارض والزيادة المتصلة للواهب والمنفصلة للشهب
يستحب العطية لذوارحم ويتأكد في الولدين والتسوية
فيها ولو باع بعد الاقباض لاجنبي صح على راي ولو كانت
فاسدة صح اجماعا وكذا لو باع مال مونته معتقدا بقاءه
ولو انكر الاقباض قدم قول الموهوب ان اعترف بالتمليك مع
الاشتباه المقصد الثاني في الوقف وفيه
مطلبان الاول في الشرايط فيه العقد فلا يجب قبل
الجزم والتصدق فيفتقر الى القرينة وكذا اجنت
وسلت في نية التقرب وكون الموقوف عينا مملوكة معينة
وان كانت مشاعة ينتفع بها مع بقائها وصحة اقتضاها
وصدوره من جائز التصرف فيمن بلغ عشرا رواية الجواز

وجود الموقوف عليه ابتداء وجواز تملكه وتعيينه
وعدم تحريم الوقف عليه والدوام والتخيير والاقتباض
واخراجه عن نفسه فلو وقف الدين او دارا غير معينة
او ما لا يملكه مع علمه بلا اجازة او الابق او وقف
على معدوم ابتداء او على حمل لم ينفصل او على
من لا يملك او على العبد او وقف المسلم على
الكنايس والبيع او على معونة الزناة او على
كتابة التوراة والانجيل او قرنه بمدة او
علقه بشرط او لم يقبض الوقف حتى مات او وقف على

نفسه ثم على غيره او شرط انتفاعه بطل واذا تم الوقف
او وقف المريض من الثلث ويدخل الصوف واللبن
الموجود ان وقته ويصح وقف العقار وكل ما ينتفع
به مع بقائه عن المنقولات وغيرها ويجوز جعل
النظر لنفسه او لغيره فان اطلق فللموقوف عليهم
ويصح الوقف على المعدوم تبعا للموجود ولو بدأ به ثم
بالموجود نفى صحته في الموجود قولان وكذا على
العبد ثم الحر ويصح على المصالح كالقناطر
والمساجد ولا يفتقر الى قبول و
كان القبض للناظر فيها ولو وقف مسجدا او

مقبرة

الوقف صح بصلوة واحدة ودفنه ولا يصير وقفا بالصلوة والدفن
من دون الايجاب ولا بالايجاب من دونهما الصلوة والدفن وقفون
الا بهما ولو وقف على من يمر فيه صح حبسا عليهم ويرجع الواقف
مع ايامهم او الى ورثته على ما بقي ولا يشترط في الوقف على صغار
اولاده القبض وكذا الحد والوصي ولو وقف على الفقراء وصادفهم
شاركهم ولو شرط عوده عند حاجته صح الشرط وبطل الوقف بصادفة
حبسا يرجع مع الحاجة ولو رث ولو شرط اخراج من يريد بطل الوقف
ولو شرط ادخال من يولد صح ولو شرط نقله الى من سيوجد بطل الوقف
ولا يثبت في البطن الثاني القبض وينصب قيما للقبض عن الفقراء و
الفقهاء ولو وقف المسلم على الفقراء انصرف الى فقراء المسلمين
ولو وقف الكافر انصرف الى فقراء نحلته ولو وقف على المسلمين فلمن
صلى الى قبلته ولو وقف على المؤمنين او الامامية للاثني عشرية
على الشيعة للامامية والجارود يه وعلى الموصوف بصفة لكل من
اطلقت عليه والزيدية للقائلين بامامة زيد والهاشميين لمن
انتسب الى هاشم بالابوة من ولد ابي طالب والحرث والعباس
وابي لهب والطالبيين لولد ابي طالب يشترك الذكور والاناث على
السواء ما لم يفضل واحد ان لمن يطلق عليه عرفا وعلى البتة صرف

باب احكام الوقف الموجودين ولو كانوا نقصا فالنقص اليهم
فان وجب دية اقيم بها مقامه ويكون وقفا على راي الوقف
على العالين بينا ولد الاعلى والاسفل على انكالي فاذا وقف على اولاد
اشترك اولاد البنين والبنات الذكر والانثى على السواء مع الاطلاق
ولو قال من انتسب الي خرج اولاد البنات على راي ولو وقف على اولاد
فهم اولاد خاصة دون اولاد اولاده على راي وكذا لو قال على
اولادي واولاد اولادي اختص البطن على راي ولو قال على
اولادي فاذا انقرض اولادي واولاد اولادي فعلى الفقراء
كان انقراض اولاد الاولاد شرطا ولم يدخل في الوقف والتالف قبله
لورثة الواقف على انكالي ولو انهدمت الدار لم يخرج العرصة عن
الوقف ولو اجر البطن الاول ثم انقرضوا بطل العقد ولو خرب
المسجد او القرية لم يخرج عرصته عن الوقف ولا يجوز بيع الوقف الا
ان يقع بين الموقوف عليهم خلف تخشى به الخراب ولا يبطل وقف
النخلة بقطعها ويجري الوقف على السبل المشترطة التابعة ولا يجوز
التعدي فلو شرط اسهام الانثى لشرط عدم التزويج فتزوجت خرجت
عن الاستحقاق فان طلقت بائنا عاد ولو شرط بيع الوقف عند حصول
ضرر به كالخراج والمؤن من قبل الظالم وشراء عين بثمنه فالوجه الجواز

المقصد الثالث في الصدقة والحبس يشترط في الصدقة ما
وقبولها ما مر في إذن وبنية التقرب فلو قبض بغير رضا المالك
لم يصح ومع الغيبة يجوز الرجوع فيها مطلقا ويحرم الواجبة على
هاشمي من غيرهم ويجوز منهم ولوالديهم مطلقا والمندوبة لهم
ويجوز على الذمي وإن كان أجنبيا وصدقة السر أفضل الا مع التهمة
المنع ويشترط الكنى إلى الإيجاب مثل أسكنتك أو أعمرتك أو أرقبتك
وشبهه والقبول والقبض فإن قرنه بأحدهما أو بمدة معينة لزم
بالقبض ولو قال لك سكنى هذه الدار ما بقيت جاز ويرجع إلى المالك
بعد موت الساكن ولو مات المالك أولا لم يكن لورثته إزعاجه ولو
رتبها بموت نفسه فللساكن السكنى مدة حياته فإن مات الساكن
أولا لم يكن له إسكان الورثة مدة حياته ولو أطلق ولم يعين كان
له الرجوع متى شاء ويصح إعارة كل ما ينتفع به ولا يطأ بالبيع و
للساكن بالإطلاق السكنى بولده وأهله لا غيرهم إلا مع الشرط وليس له
أن يؤجر وإذا حبس فرسه أو غلامه في سبيل الله أو خدمة البيت أو المسجد
لزم ما دامت العين ولو حبس على إنسان ولم يعين ثم مات رجعت
ميراثا وكذا لو انقضت مدة التعيين المقصد الرابع
في الوصايا وفيه أربعة مطالب الأول في أركانها وهي أربعة الموصي

الاقارب والاخوال على راي والوصية لاقارب للعرفين بنسبه و
قرب للوارث ويترتبون بترتيبه ولا يعطى الابعد وجود الاقرب
والعموم يحمل لفظه على اهل بيته الاولاد والاباء والاجداد والعشيرة
الاقرب الناس اليه نسبا والجيران لمن يليه داره الى اربعين
عاما من كل جهة والوصية للفقراء يصرف الى فقراء محلته
ويوما ت الموصى له اولا فالاقرب البلدان وقيل ان لم يرجع الموصي
وهي لورثة الموصى له ولو لم يخلف احدا فلورثة الموصي ولو قال اعطوه
كذا ولم يبين الوجه صرف اليه يعمل به ما شاء ويصح الوصية
لذمي النصارية وارثا كان اولا تركت الوارث في الموصي به وفيه فصلان
الاداء في المعين يشترط فيه الملك وان كان كلب صيد او ماشية او
حائط او زرع لا كلب هراش ولا خمرا وخروجه من ثلث
التركة اجازة الورثة فان قصر الثلث بطل الزايد مع عدم الاجازة
سواء كان عينا او منفعة ولو اجاز البعض اخرج بنسبة نصيبه
من الاصل وبنسبة نصيب غير المجيز من الثلث ويعتبر الثلث وقت الوفاة
فلو اوصى بالنصف واجاز احد الوارثين اخذ من نصيبه النصف ومن
نصيب الاخر الثلث ويمضي الاجازة بعد الوفاة وقبلها على راي وليس
ابتداء عطية ولو اوصى بثلث عين فاشتمل ثلثاها انصرف الوصية

اطلقوا على الزايد اما لو اوصى لمعين ثم ادعى اخر وجه من الثلث لم يقبل
ولو اوصى بالثلث مشاعا فللموصى له من كل شئ ثلثه ولو اوصى لمعين
يحتمل الثلث ملكه الموصى له بالموت والقبول ولو كان بعض المال غائبا
ونقص الموجود عن الثلث سلم اليه من العين ثلث الموجود وكلما حصل
من الغايب شئ اخذ منها بنسبة ثلثه ويجاب الوصية اذا لم
يكن في التركة دين ولا مشروع وتخرج الوصية من جميع ما خلفت
وان كانت صلحا عن اقرار او
في المبهمة اذا اوصى بجزء من ماله كالسدس
وعد ذلك يرجع الى الوارث مثل الخمس والسبع والنصف والقليل
اليسير والحقير والجليل والجزيل والكثير والفواضل قول الوارث لوارث
الموصى له علمه بقصد الموصي ولو اوصى بوجوه يعتبر الوصي وجها
جعل الباقي على باي وتدخل حلية السيف بينهم قل واخفض ولو اوصى
بصندوق او سفينة او جراب دخل المظروف على باي ولو اوصى بخراج
واريب بطل على راي وصح من الثلث على باي ولو قال اعطوا احدهم
تخير الوارث والوصية بالجزء افضل من الربع وبالربع افضل من الثلث
ويصح الوصية بالحمل ان جاءت لستة اشهر فما دون او لعشرة مع الخلو من
زوج او مولى ان زيد وبما تحمل الامة والدابة والشجرة ولو قال ان كان

عشرة كذا للبيت وللزوجة سهمان فإن لم يجز فله أربعة من
وللزوجة سهمة والباقي للبيت ولو أجازت إحداهما خاصة
صح ونفذ الإجازة في قدر حقها وأخذت من كل منهما
البيت ولو أوصى لرجل بمثل إحدى زوجاته الأربع مع البيت فله سهم
من ثمانية وثلثين ولو قال أعطوا مثل ابني مع بيت فله سهمان من
خمسة مع الإجازة ومع عدمها الثلث ولو أجاز لأحدهما أخذ من نصيبه
الخمسين ومن الآخر الثلث ولو أوصى بنصيب ولده احتمل المثلية
للبطلان ولو أوصى بمثل نصيب القاتل بطلت ولو أوصى بضعف
نصيبه فمثلاه والضعفان ثلثة أمثاله على رأي وكذا ضعف
الضعف ولو أوصى بمثل نصيب معدد لو كان أعطي ما يعطى مع وجوده
فلو كان له ابنان وأوصى بأن يعطى مثل نصيب ثالث لو كان فله الربع
ولو أوصى لعبد ولآخر قام الثلث ثم تجدد عبث قبل تسليم العبد
فللموصى له الآخر الكملة بعد وضع قيمة الصحيح ولو انتقل المريض
من عتيق عليه بغير عوض عتق وورث وكذا إن كان بعوض يخرج من
الثلث والا عتق الثلث على رأي وورث بقدره ولا يبطل الوصية
بالدار لو صارت براحا ولها أوصى للفقراء أعطي ثلثة فما زاد ولا يجب
التعميم ولو قال اعطوا زيدا وللفقراء فلزيد النصف المطلق

زوجا

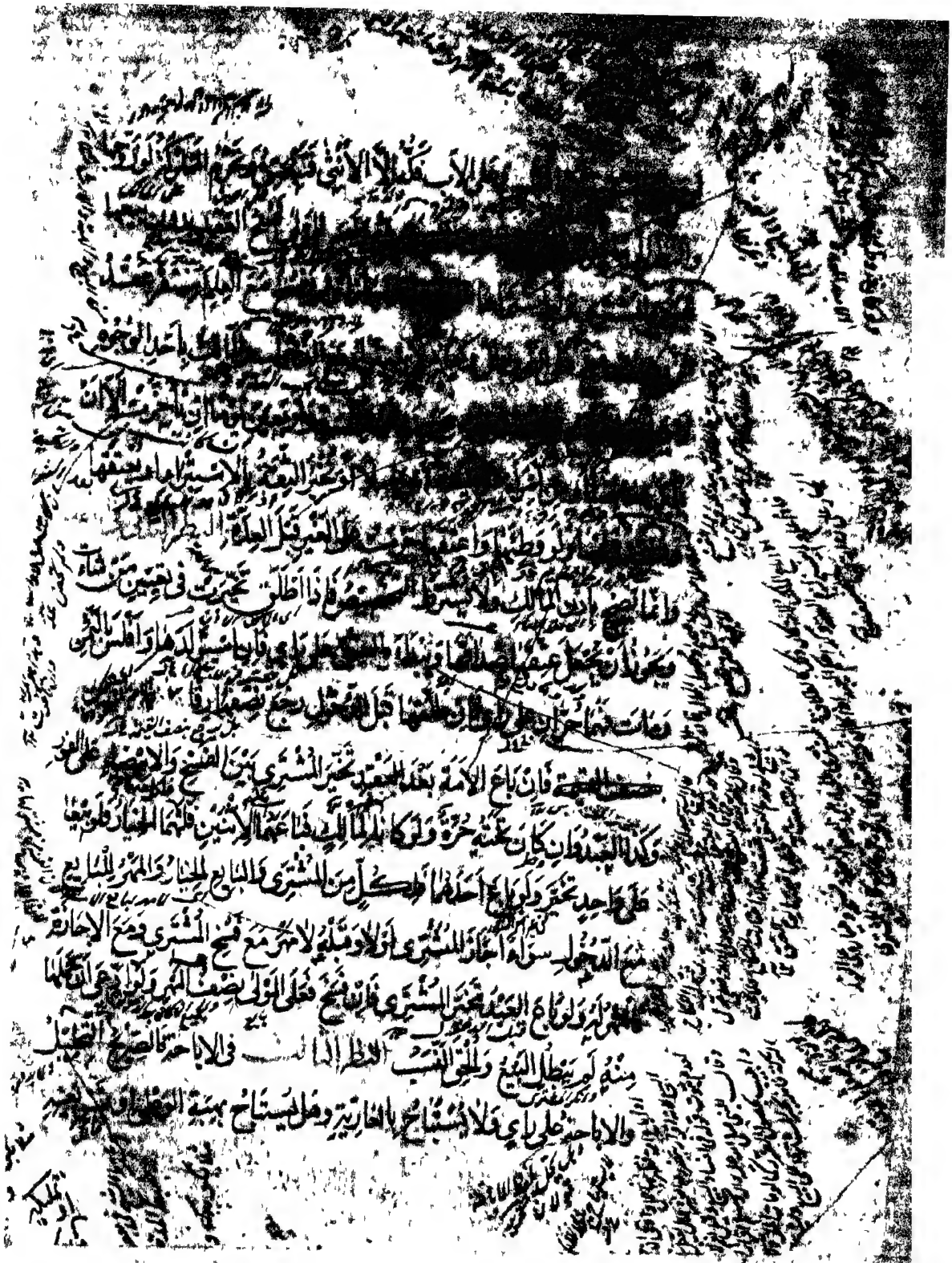

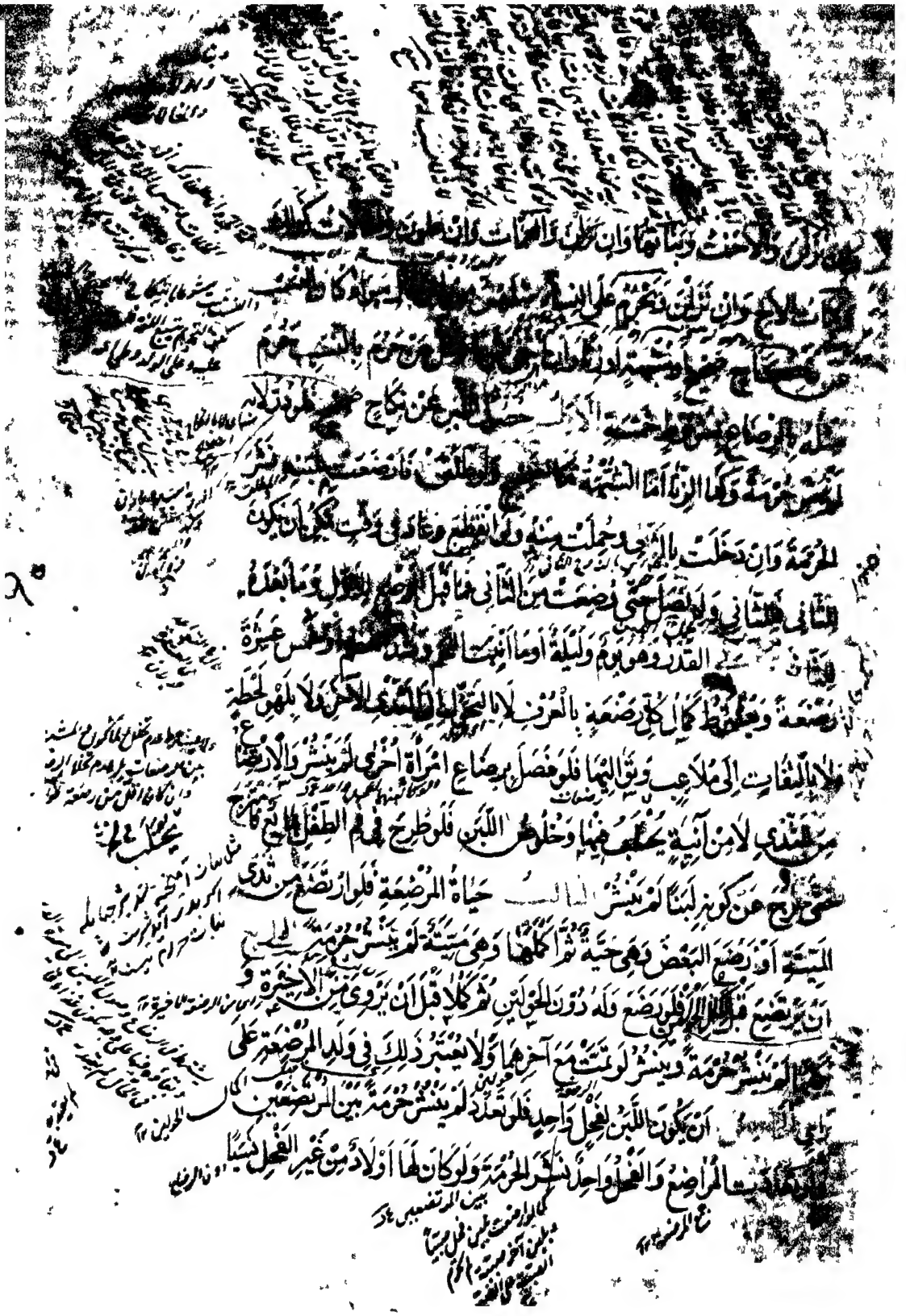

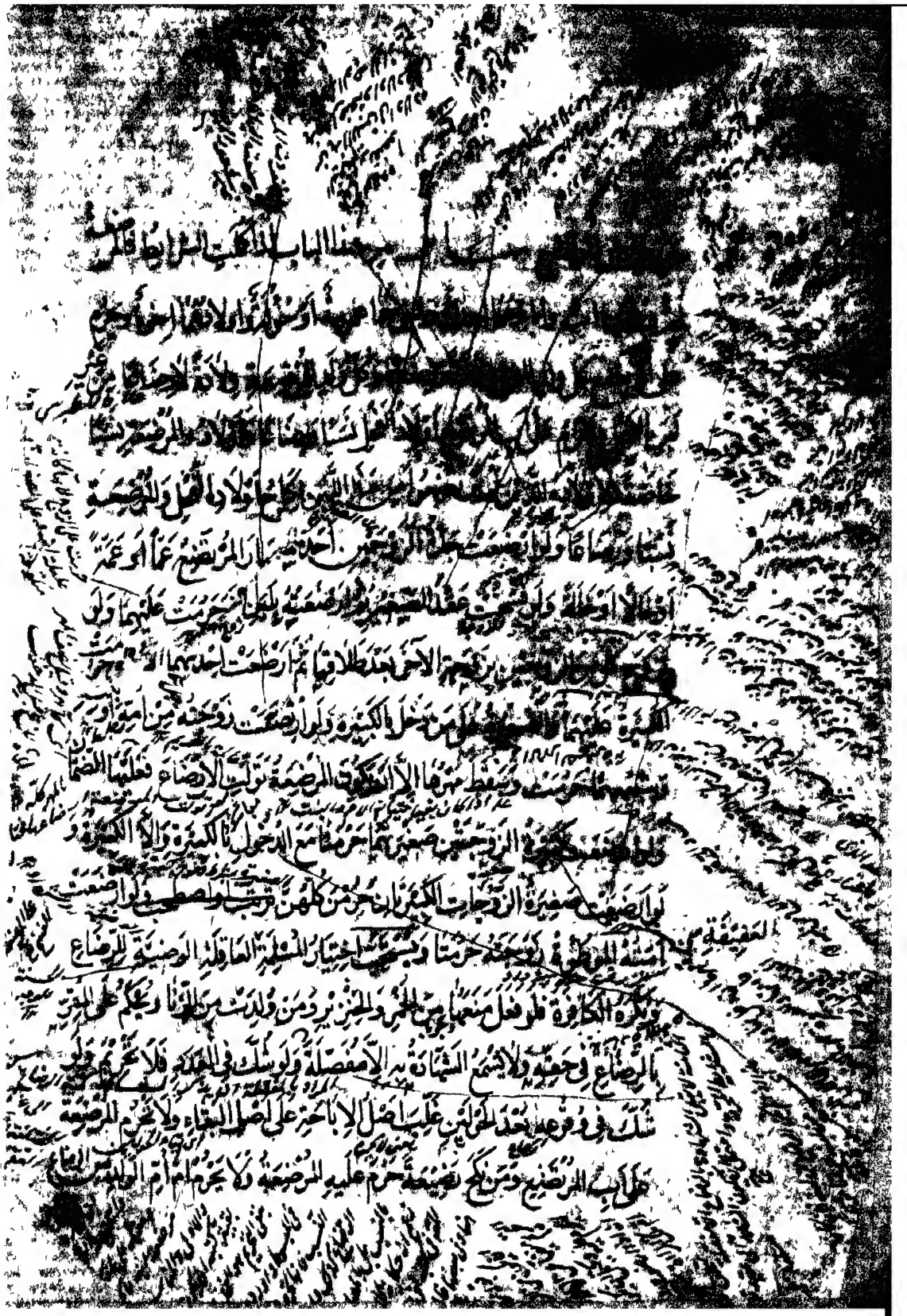

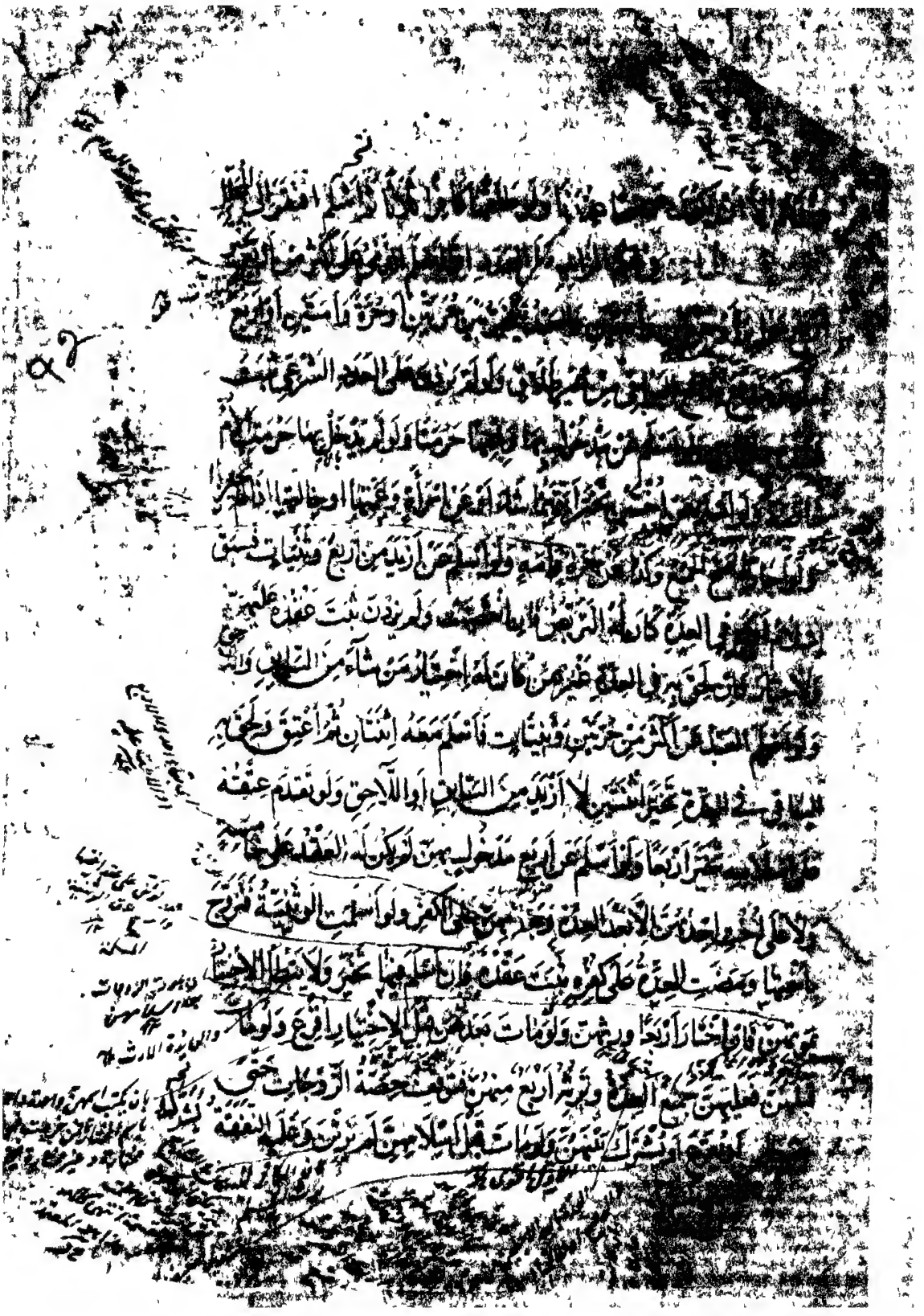

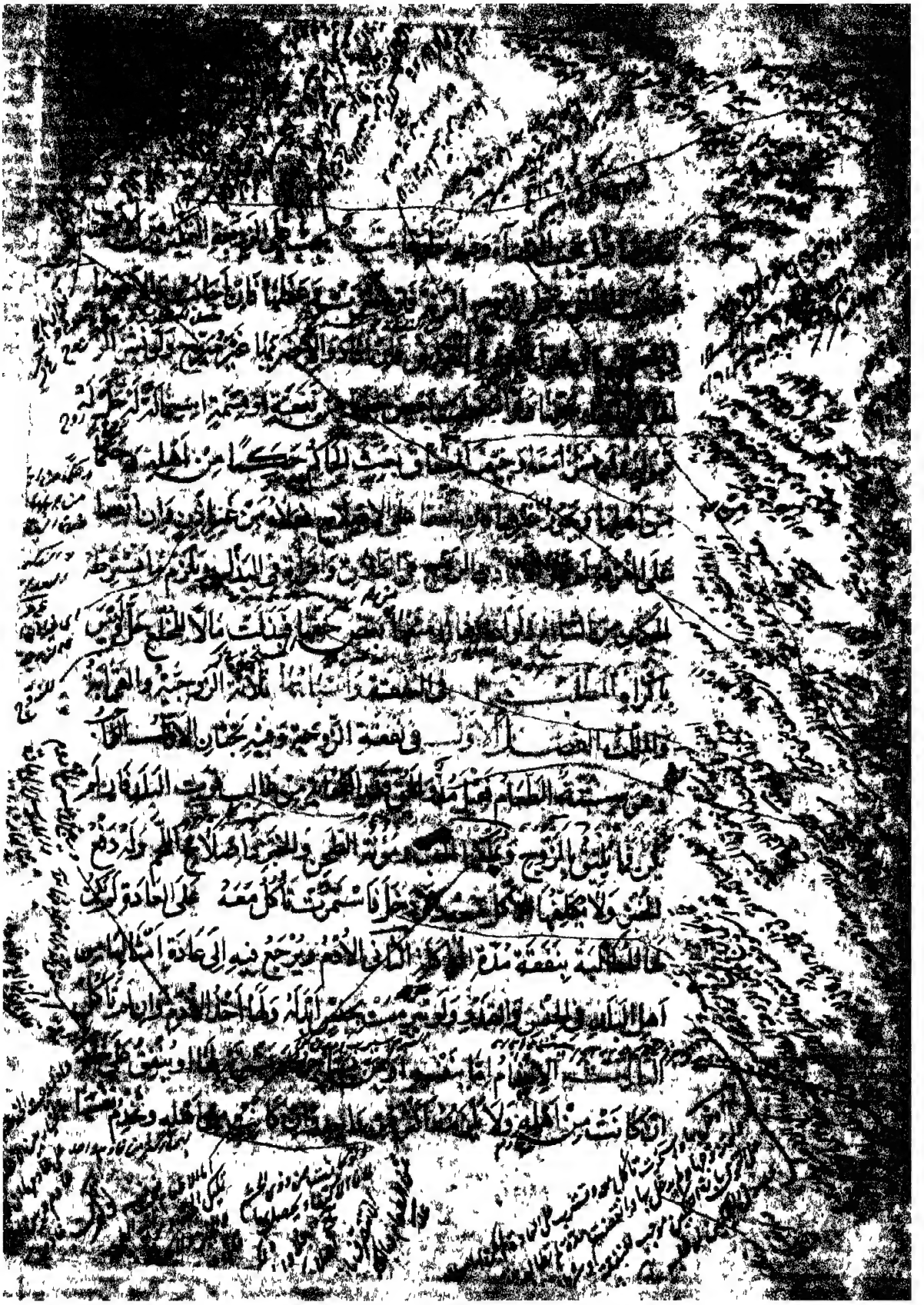

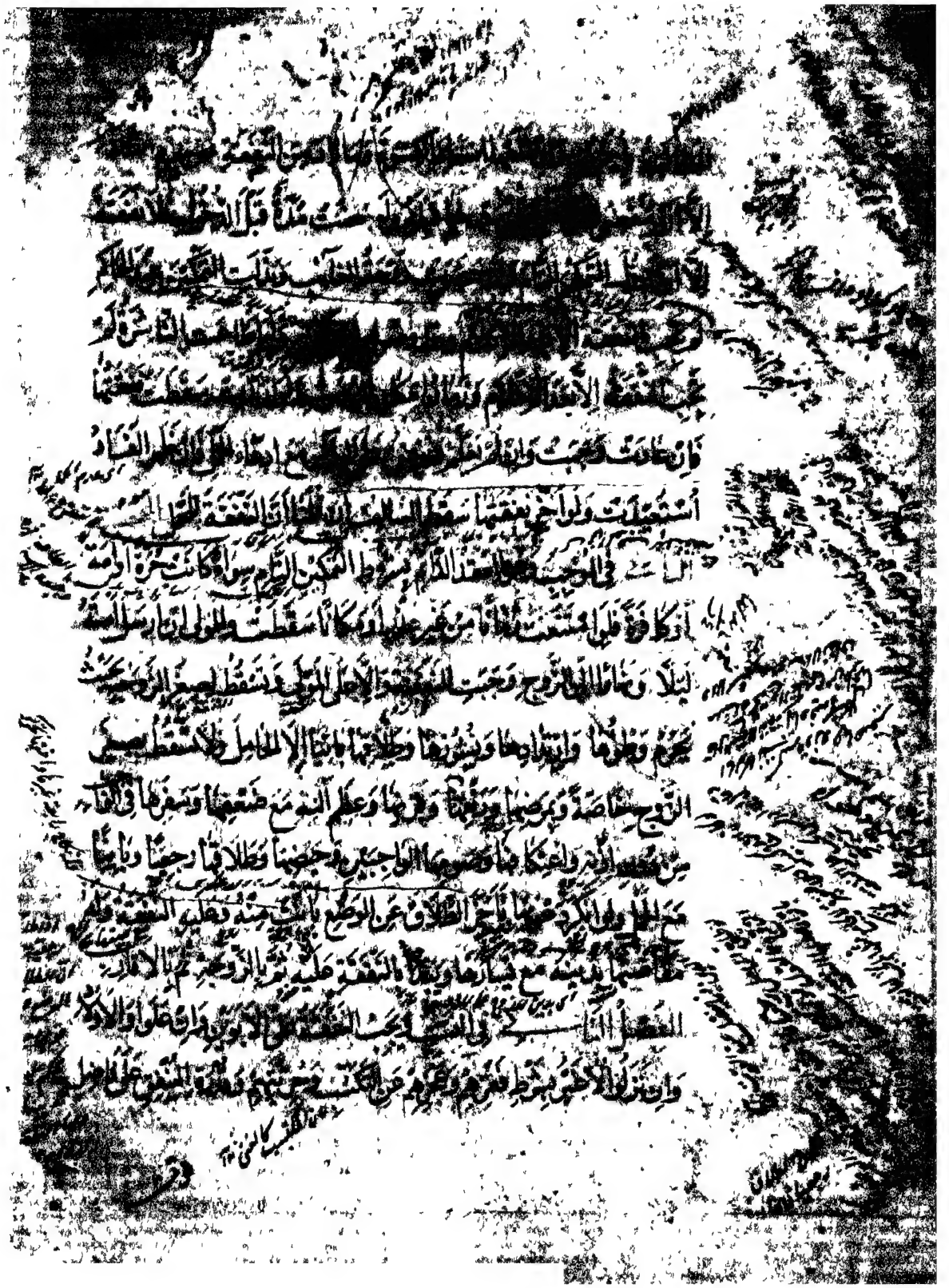

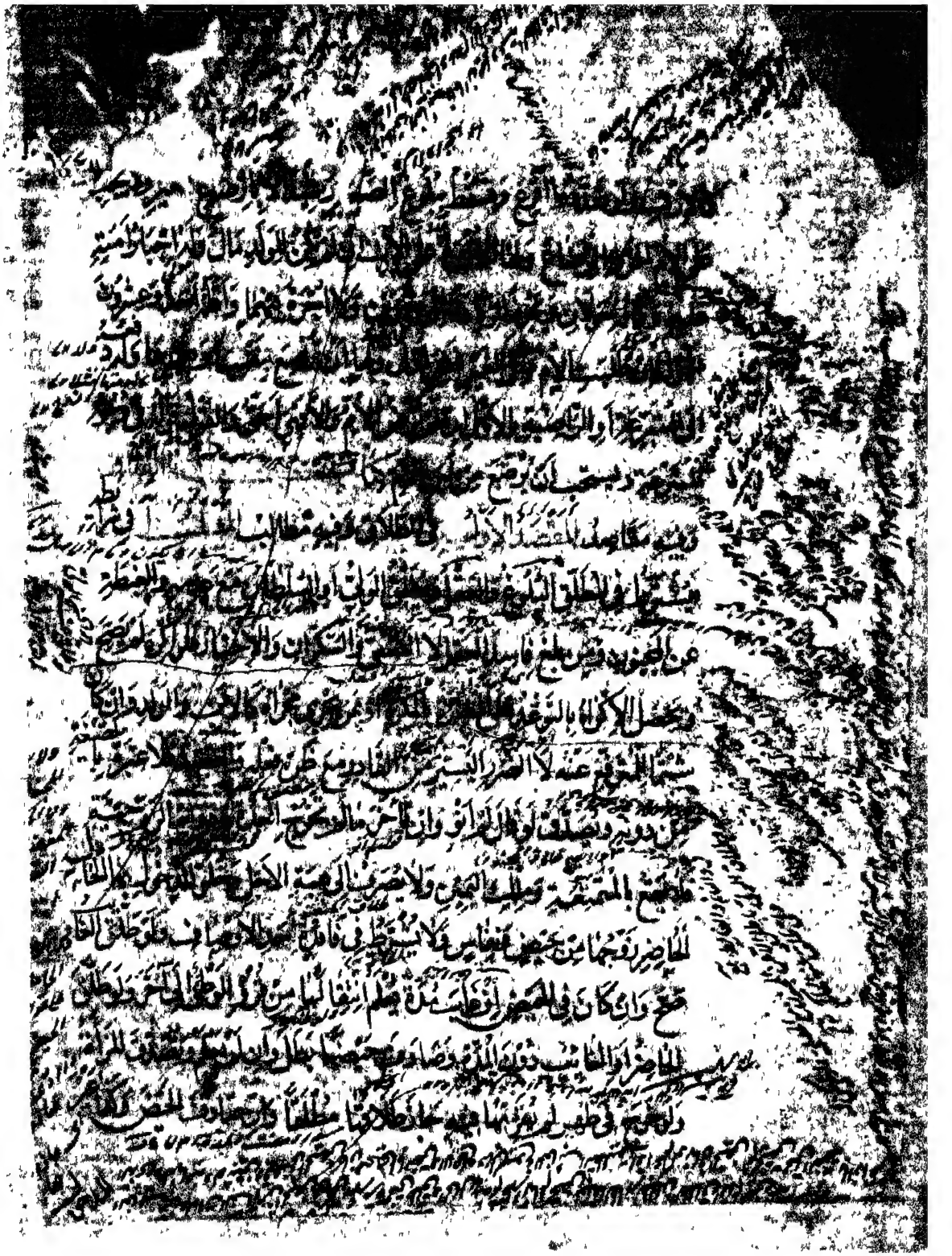

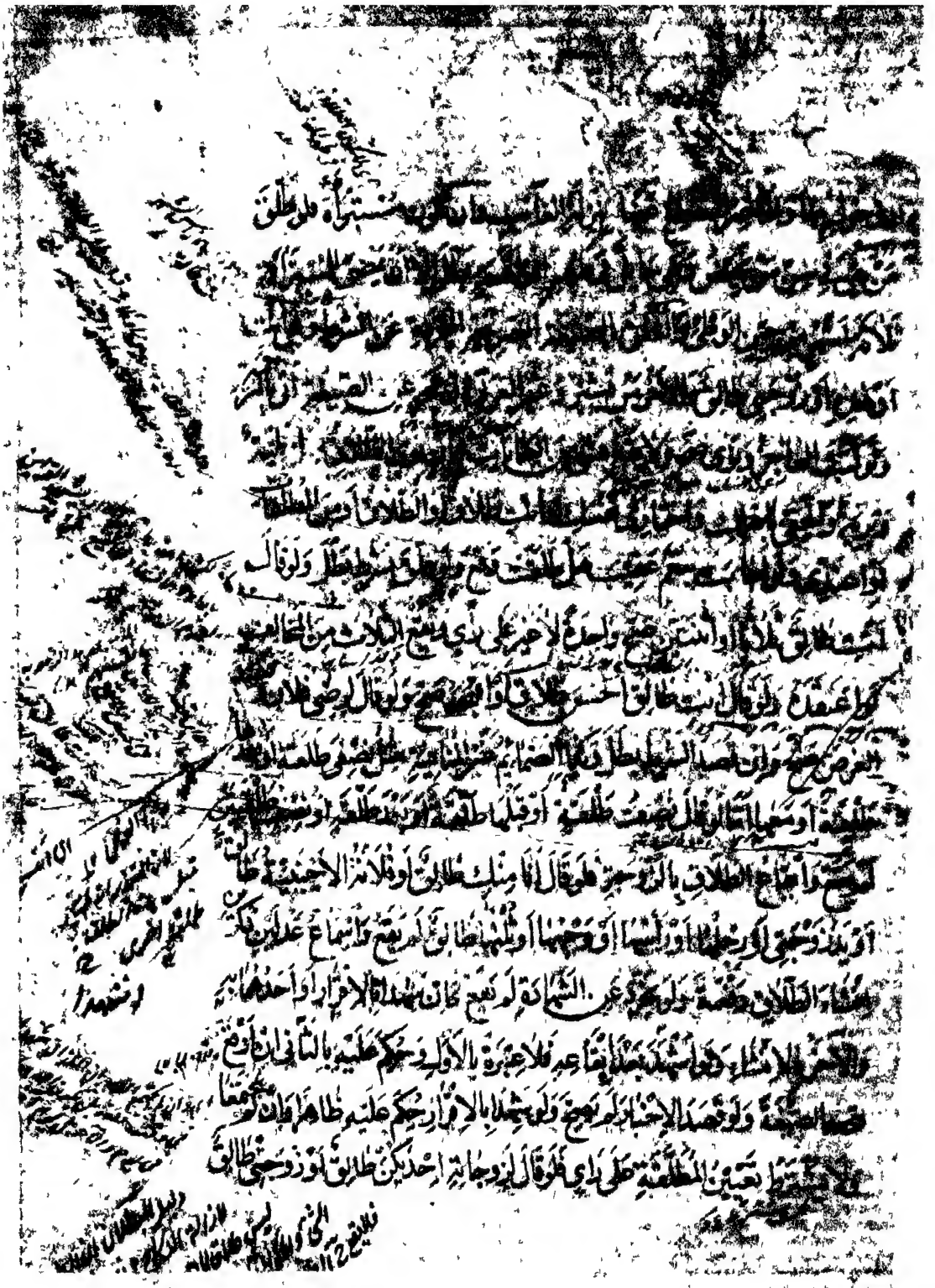

[illegible] وبانت بطلاق [illegible] أشهر من وطئها الثاني لم تبن والبينة
الطلاق والموت كالحرة وتعتد للوفاة من حين بلوغ الخبر في الطلاق
من حين إيقاعه والفصل البائن في عدة الأمة والاستبراء تعتد الأمة
في الطلاق مع الرجعي بطهرين وأقل زمانها تسعة وثلاثون يوما
ولحظتان وإن لم تحض وهي من أهل العدة بنت بشهر ونصف وإن
كانت تحت حر ولو أعتقت في العدة الرجعية أتمت عدة الحرة والبائن
تستأنف عدة أمة وتعتد في الوفاة بشهرين وخمسة أيام والحامل بعد
الأجلين ولو كانت أم ولد لمولاها فعدتها أربعة أشهر وعشرة أيام
وإن مات [illegible] في الرجعي تمت عدة الحرة وإن لم تكن أم ولد بنت
عدة أمة والبائن عدة الطلاق ولو أعتقت في عدة الوفاة أتمت
عدة الحرة وعدة وفاة المولى الواطئ اعتدت من وفاته بأربعة أشهر
وعشرة أيام ولو أعتقها في خلوته اعتدت ثلاثة أقراء ولو اشتري
زوجته فلا استبراء ويكفي استبراء المملوك في وطئ المولى ولو
الكتابة فلا استبراء ولو أبدل المولى والأمة شراء فلا
ولو طلقها الزوج وجبت العدة كفت عن الاستبراء ولو اشتراها
الحربية أو مجوسية تحت بعد الإسلام والانحلال بغير استبراء آخر
فصل الرابع في النفقة تجب على المطلق بحيا نفقة الزوجة

صح فإن لم يرض ضمن المتبوع ولو قال ابوها طلقها وانت برئ من
صداقها كان رجعيا ولم يضمن له الاب ولا تسلم له الفدية ولو لزمت
نفقة معينة او بيعا فاسخ ويؤخذ تدريجا فان كملت اخذ الباقي
من تركتها ولو تلفت العوض قبل القبض ضمن مثله او قيمته ولو وجد
دون الوصف فله الرد ولو بان العين عيبا فله الارش او رد
والطائفة بالمثل او قيمته ولو بان الاثمن كلبا فله قيمة الاب
ولو بان مستحقا فله المثل او القيمة ولو طلقها بعد يوم واحد
فعليها بالبقية ولو طلقها بائنا بألف نطلق واجدة فله النصف ولو عفت
طلاق لاخرى وقع رجعيا ولا فدية لنا خرا لحواب ولو قال طلقني
بهذه الالف متى شئت لم يصح فان طلق فرجعي على الاظهر في الاحكام
مقتضى الخلع البينونة فان رجعت والبذل في العدة صار رجعيا وله
الرجوع فيها ولو رجعت ولم يعلم حتى انقضت العدة فالوجه صحة رجوعها
ولا رجعة له وانما يصح لها الرجوع في موضع يصح له الرجوع في البضع
وليس له الرجوع من دون رجوعها في البذل ولو شرط في الخلع الرجعة
لم يصح ولو اكرهها على اعطاء لم يصح ويكون الطلاق رجعيا لان عقب
به ولو قال لست طالقا الا بألف وقصدت الثلث ولا لم يصح وان
فعل ولو قصدت بجميعه ففعل فله الالف ولو طلق واحدة

ولو قال انت طالق ان شاء الله او ان لم يشأ الله لم تطلق

فله ثلثها على رأي ولو قالت لملتقى واحدة بألف فطلق ثلاثا ولا
فله الألف ان جعلها في مقابلة الاولى وان جعلها في مقابلة
الثانية او الثالثة صح الاول رجعيا ولا عبرة لو قال في مقابلة
الجميع فله بالاول الثلث ولا يخلع وكيلها باكثر من المثل ولا وكيله
بأقل منه فان فعل اكثر فسد الخلع والبدل وصح الطلاق رجعيا
ولا يلزم الوكيل ولو خلع وكيله بأقل او طلق به بطلا ولو اختلفا في جنس
ما اتفقا على قدره او بالعكس او قالت خالعتني بألف في ذمته ونقد
حلفت ولا رجوع على زيد بما لو ادعت ضمان زيد لم يعمل والمباراة
كالخلع في جميع الاحكام الا ان الكراهية منها وجب اتباعه لطلاق
ولو اقتصر على الطلاق بالبذل صح ولا يحل له الزيد على ما اعطاها
المطلب الثالث في الظهار وفيه مطلبان الاول في اركانه وهي
اربعة الصيغة وهو قوله انت او هذه او وجهي علي او مني او
عندي او معي كظهر امي او مثل ظهر امي وكذا لو ترك الصلة فقال انت
ولو شبهها بغير الظهر كقوله كيدها او شعرها او بطنها لم يقع ولو قال
كأمي او روحها وقصد الكرامة لم يقع وان قصد الظهار فقيل يقع
ولو قال يدك او رجلك او ثلثك او نصفك على كظهر امي لم يقع وشرط
سماع عدلين دفعة ولو جعله تبنا او علقه بانقضاء الشهر لم يقع في

وقوعه بالاضرار قوله بالمنع فالاقوى وقوعه مع الشرط ولو علقه
بمشيئة الله تعالى لم يقع قال الشيخ رحمه الله ولا يقع مقرونا بالمنة
ولو قال انت طالق كظهر امي وقع الطلاق خاصة ان قصد لتاكيد
وان قصد الظهار وقع ان كان رجعيا ولو قال انت حرام كظهر امي
وقع الظهار ان قصده ولو ظاهر من احديهما ان ظاهر الاخرى ثم
ظاهرها وقع ولو ظاهرها ان ظاهر فلانة اي خثيته واجنبيه
وقصد التظهير وقع عنده وان قصد الشرط لم يقع ولو قال فلانة
من غير وصف غير وجها وظاهرها وقعا في المظاهر ويشترط في
وعقله واختياره وقصده فلو نوى به الطلاق لم يقع ويصح
ظهار الذمي والعبد والخصي والمجبوب ان حرميا غير الوطي مثل
الملامسة الثالث المظاهر منها ويشترط ان تكون منكوحة بالعقد
فلو علقه على نكاحها لم يقع وطء فيها من حيض ونفاس لم يقربها
فيه بجماع ان كان حاضرا وهي من ذوات الحيض ولو كان غايبا
بالغيبة التي يصح معها الطلاق او حاضرا وهي ايسة او صغيرة صح و
اشتراط الدخول قولان ويكفي الدبر عند المشترط والاقوى وقوعه
بالمستمتع بها والموطوء بالملك ويقع بالرتقاء والمريضة والصغيرة
والمجنونة والمستحاضة وهي الام اجماعا وفي غيرها من المحرمات بالنسب

بكل لسان مع القصد ولو تجرد عن النية لم يقع
على الامتناع مطلقا او على مدة تزيد على اربعة اشهر فلو حلف
لا يجامعها اربعة لم يقع ولو حلف في آخر الاشهر من اخرى ولو
قال لا اصبتك حتى ادخل الدار لم يكن ايلاء لامكان التخلص مع
الوطي بالدخول ولو قال الا اصبتك سنة الا من فليس بمولي للحال
فان وطي وقع فان بقي قدر التربص قضاء والا
بطل ولو قال لا وطيتك حتى يقدم زيد فان ظن تأخره عن المدة
وقع والا فلا ويطلب مثاوي في الاحكام اذا وقع الايلاء فان صبرت
فلا اعتراض وان رافعته الى الحاكم حين ترى القهر والطلاق
ويطلق حر اكان او عبدا اربعة اشهر حرا كانت امة او
الترافع على راي فان انقضت وطلق وقع رجعيا وان فاء
وطي لزمته الكفارة ولا اعتراض للمولى مع امته في المرافعة لضعف
المدة والمطالبة بالفئة بعدها ولو امتنع بعد المدة حبسه
وضيق عليه حتى يختار احدهما ولو ماطل حتى انقضت مدة الايلاء
سقطت الكفارة وبطل حكم الايلاء ولو اسقطت حقها من المطالبة
لم يسقط لانه متجدد ولو وطي في مدة التربص وجب الكفارة
ولو وطي ساهيا او مجنونا او اشتبهت بطل الايلاء ولا كفارة

لحصول الوطي ولا تجب الكفارة
لانه ساه

وقته القادر غيبوبة الحشفة في القبل والمجاوز اظهار العزم
على الوطء مع القدرة ويمهل القادر حتى يخف المأكول أو
يأكل أو يستريح والقول قول مدعي بقاء المدة ومن يدعي
تأخير الإيلاء وقوله لو ادعى الاصابة وليس لها المطالبة بعد
الانقضاء مع مانع الحيض والمرض هي العائد ويقطع الا
بمجدد اعذارها في المدة دون اعداده فيحسب مدة جبه
وبمنظر حتى يفيق ومدة ردته ويلزم المحرم بفيئه العاجز ولو الصا
ولو وطئ حراما أثم وفاء ويحتمل الحاكم بين الحكم على مذهبها في
الذميين إذا ترافعا إلينا وبين ردهما الى حاكمهما ويجب أن يحكم
لو كان أحدهما مسلما ولو اشتراها بعد الايلاء ثم اعتقها وتزوجها
بطل الايلاء وكذا لو اشترته بعد ايلاء ثم اعتقته وتزوجته
ولا يتكرر الكفارة بتكرره وان قصد به التأكيد ولو قال لأربع
والله لا وطئتكن جاز له وطئ ثلث بمعين الايلاء في الرابعة
ولو بانت احديهن قبل وطئها بطل الايلاء بخلاف طلاقها
فان الايلاء ثابت في الباقي لامكان وطئ المطلقة ولو بشبهة ولو
قال لا وطئت واحدة منكن تعلق الايلاء بالجميع وتحنث بوطئ
واحدة وتحل في البواقي ولو طلق واحدة فالايلاء ثابت في الباقي

من الامور الثلاثة ... وقوع الايلاء على واحدة معينة واحدة ... وتعلقه بواحدة

لأن وطء المطلقة ولو بشبهة ولو قال لا وطئتك واحدة منكن
تطلق الايلاء بالجميع ويصدق لو ادعى تعيينه ولو قال لا وطئت
كل واحدة منكن فكل واحدة تؤول منها فمن طلقها وفاها حقها
وبقي الايلاء في الباقي وكذا لو وطيها في اللعان ومطالبة ثلثة
الاول في السبب وهو امران قذف الزوجة المحصنة المدخول
بها بالزنا قبلا او دبرا مع دعوى المشاهدة وعدم البينة
فلو قذف الاجنبية او الزوجة من غير مشاهدة اثر وحد ولا
لعان ولو قذف المشهورة بالزنا او اقام بينة فلا حد ولا لعان
وليس له العدول الى اللعان عن البينة على رأي ولو قذف سابق
على النكاح لاعن على رأي وليلاعن لو قذف الرجعية لا البائن وان
اضاف الى زمن الزوجية ولو قذف بالسحق حد ولا لعان
انكاد ولد وضعته زوجته بالعقد الدايم لستة اشهر منذ
الدخول الى عشرة اشهر ولو لدته لاقل من ستة اشهر تاما انتفى
بغير لعان ولو اختلفا في زمن الحمل بعد الدخول تلاعنا وليلاعن
من بلغه النفي للولد بعد بلوغه واذا عرف بالولد اما صريحا
او بفوى لم يكن له بعد ذلك نفيه ويحد لو نفاه ولا لعان وكذا لو لم
ينكر مع حضوره وتمكنه على اشكال ولو امسك حتى وضعت كان له

بالتامين

نفيه إجماعا ولو أجاب عمن بارك الله لك في مولودك هذا آمين
أو شاء الله أو بنعم فهو اعتراف خلاف بارك الله فيك أو
أحسن الله إليك ولا يجوز النفي للشبهة ولا للظن لسبب مخالفته
الصفات ويجب النفي عند اختلال أحد شروط اللحاق و
اللعان ولو نفى ولدا لشبهة انتفى ولا لعان ولو طلق بادعت
الدخول والحمل منه وأقامت بينة بانحاء اليه فلا لعان ولا
مهر ولا حد ولو جمع السبين وأقام بينة سقط الحد وافتقر في
نفي الولد إلى اللعان [illegible] الملاعن وشرط
بلوغه ورشده ويصح في لعان القذف لا في نفي الولد وعلمه
الاطئة وان أخبر الثقة أو شاع لا الاسلام والحرية ويصح من
الاخرس بالاشارة المعقولة ولو انقطع كلامه بعد القذف لا
لاعن بالاشارة وان رجي عود نطقه [illegible] الملاعنة وشرط
بلوغها ورشدها ودوام زوجيتها والدخول بها على اي واسلا
زمانا لصمم والخرس ويصح بين الحر والمملوكة على اي ولعان الحامل
ولا نفي الامة واشبا بالملك ولا بالوطئ فان نفى ولدها انتفى ولا
لعان وان اعترف بالوطئ ولو قذف المجنونة حد بعد المطالبة فان
أفاقت صح اللعان ولا يطالب الولي بالحد وكذا ليس للمولى مطا

زوج امته بالتعجيل الا بعد الموت ولا ينتفي ولد المطلقة بائنا الا
باللعان ان كان يلحقه ظاهرا ولو تزوجت فاتت به لدون ستة
اشهر من وطئ الثاني ولاكثر من عشر من وطئ الاول لم يلبث لهما
وان كان لدون ستة اشهر من وطئ الثاني ولعشرة فما دونه من
وطئ الاول لم ينتف عن الاول الا باللعان وصيغته وهي
ان يقول الرجل اشهد بالله اني لمن الصادقين فيما رميتها به اربع
مرات ثم يقول لعنة الله علي ان كنت من الكاذبين فاذا
قال ذلك سقط الحد عنه ووجب على المرأة فاذا قالت اشهد
بالله انه لمن الكاذبين اربع مرات ثم قال غضب الله علي
ان كان من الصادقين سقط الحد عنها وحرمت عليه ابدا و
يجب التلفظ بالشهادة ولا يكفي الكتب والحلف وقيام الرجل والمرأة
عنده وبداءة الرجل ثم المرأة وتثنيتها والنطق بالعربية مع القدرة
ومع العذر بمترجمين والترتيب كما قلنا ووقوعه عند الحاكم او
من نصبه لذلك ولو كان اعميا بعامي فلو عجز او لو آخر بنى من القاطع
الزاحية بطل فان حكم به حاكم ولو قال زنى بك فلان سقط حدها
باللعان ويستحب حلوس الحاكم مستدبر القبلة ووقوف الرجل عن
يمينه والمرأة عن يمين الرجل وحضور ساعتين والوعظ بعد الشهادة

لهما قبل اللعن والغضب ولو كان مجنونا نفذ الحاكم من يقوم
مقامه في احكامه اذا لاعنا سقط الحد ان و
انتفى الولد عنه دونها وزال الفراش وحرمت ابدا فان كذبها
بعد اللعان او اكذب نفسه حد ولم يحرم ولو اقر به او كذبت رجعت
ولم يزل الفراش ولا خلاف ان الكذب نفسه بعد اللعان ورد الولد
ولا يرث هو الولد ولا من يتقرب به الولد ولم يعد اللعان ولا
يزول التحريم والاقرب سقوط الحد ولو اعترف بعد اللعان فلا
حد عليها الا ان تقر اربعا على باي وقت اللعان فح ولو كان
الزوج احد الاربعة في العنة نظر فلو قامت بينة بقذفه فانكر
تعين الحد عليه ولو اقرت قبل اللعان سقط حد الزوج بالمرة
ولم تثبت عليها الا باربع مرات ولا يكفي تصادق الزوجين على
القذف في نفي الولد ولا يتعقب اللعان على اشكال وفي الاكمال
يشاهدين على الاقرار نظر ولو مات قبل اللعان سقط وورثها
الزوج وحد للوارث فان قام بعض اهلها ولاعنه فلا حد وفي
الميراث نظر ولو حد القذف ثم قذف به فالاقرب وجوب الحد
اما لو كررا القذف بعد اللعان فالوجه سقوط الكل ولو قذفها
الاجنبي حد الا ان تقر به والله اعلم بالصواب

أخرج على الحد حتى يبقى الملك وإن كان خرج من آخر ويشترط
في المعتق البلوغ والعقل والاختيار والقصد ونية القرب
واشتراء الحر والاسلام على رأي وفي العتق الاسلام على رأي
والملك وعدم الجناية عند الاحطاط الاطهارة المولود على رأي ولو
أجاز المالك عتق الفضولي لم يقع ولو قوم عبد ولد الصغير
وأعتقه صح وإلا فلا ولو شرط عليه السابع لزم فإن شرط
عدده مع المخالفة بطل العتق على رأي ولو مات المدة المشترطة
للخدمة لم يعد رقا وعليه الأجرة فلو استحق العتق حصوصا
من أبى عليه سبع سنين وأعتاد العاجز عن الكسب ويكره عتق
الشائب ومن يحسن الكسب مع عدم الاعتياد
في العيب لو نذر عتق أمته إن وطيها فوطيها عتقت وإن أخرجها
عن ملكه الخلت اليمين وإن ملكها بعد ولو نذر عتق كل
عبد قديم عتق من مضى له مدة ستة أشهر فصاعدا ولو نذر
عتق أول مملوك يملكه فملك جماعة فلا عتق على رأي والمرعة
أو التعدد على رأي ولو نذر عتق أول ما يلده فولدت توأمين عتقا
ولو أجاب معتق البعض بنعم عن سؤال أعتقت ما لبلك لم ينصرف
إلى غير ما أعتقه ولو كان للعبد مال فهو لمولاه وإن علمه ولو

عليهما بالتفاوت وان تفاوتا وتعبر القيمة وقت العتق ويقطر قدوم
المعتق لو هرب ولساده لو اعسر وبعدم قول القابض في القيمة على
رأي وقول المزكي في السلامة من العيب ولو ادعى كل من الشريكين
عتق صاحبه حلفا واستمر الملك كما كان ولو قال اعتقت نصيبك
وأنت موسر حلف المنكر وعتق نصيب المدعي مجانا ولو نكل حلف
واستحق القيمة ولم يعتق نصيب المنكر ما لم يحل القرابة فيملك
احد اصوله او فروعه عتق عليه وكذا لو ملك الرجل احد
المحرمات عليه نسبا او رضاعا فلا يسري على المرأة سوى العمودين
ولا يشتري للطفل قريبه لا ان لم يجب نفقته ولو اتهب
المريض اباه او اوصى له عتق من الاصل ولا يعتق على المفلس ولو
اشترى المديون المريض اباه لم يعتق الا بعد الدين من الثلث ولو
اشترى اباه بمحاباة عتق قدر المحاباة ولو اشترى خزامن عتق عليه قوم
عليه وسرى مع الشرائط ولو ورث لم يسر ولو احتاز وكيله فكما اختاره
ولو اوصى له بنصف قيمته سرى وقوم عليه [illegible] الوكيل لم يعتق
منه شيء ما قوله المعتق له رجلا كان او امرأة الا ان يعبر أم ولد ان
جر بقية وقت العتق ولو اعتق في واجب كالكفارات والنذور او
تحليه فلا ولاء ولا ولاية ويثبت بالتدبير والكتابة بنوعيها ويثبت بالندب

ان قلنا

إن قلنا إن الولاء يورث ويجر الولاء من مولى الأم إلى مولى الأب
فإن لم يكن فلعصبة المولى فإن عدم فلمولى عصبة المولى فإن عدموا
فللإمام ولا يرجع إلى مولى الأم فلو تزوج مملوك بمعتقة ولاؤها
لمولاها فإن أعتق الأب انجر الولاء إلى معتقه فإن مات الأب
مملوكا وأعتق الجد انجر الولاء إلى معتقه ولو كان الأب ما فيا ثم أعتق
الجد قبله انجر الولاء إلى معتق الأب فإن أعتق الأب بعد ذلك انجر الولاء
إلى معتق الأب ولو كان ولد المعتقة رقيقا فولاؤه لمعتقه وإن كان
حملا ولو حملت به بعد عتقها فولاؤه لمعتقها إن كان أبوه رقيقا وإن كان
حيا في الأصل فلا ولاء لعتيق الأم فإن كان أبوه معتقا فولاؤه لمولاه
أبيه ولو أعتق الأب بعد ولادته انجر الولاء من مولى الأم إلى مولاه
ولو أعتق ولد المعتقة من مملوك عبدا فاشترى أبا المنعم وأعتقه
فكل من الولد والعبد مولى لصاحبه ولو اشترت أباها فأعتق
الأب عبده ثم مات العبد بعد الأب فورثه بالولاء ولو
اشترت بنتا المعتقة أباهما ثم مات وخلف ابنا لهما بالنسبة والد
إذ لا يجامع الميراث بالولاء والنسب فإن ماتا فالأقوى أن مولى
أمهما يرثهما لعدم انجرار الولاء إليهما إذ لا يجتمع استحقاق الولاء
بالنسب والعتق ولو أعتق الأب وأحد ولديه مملوكهما ثم مات

حرشا ولو اسلم مدبر ثم علم فان مات مولاه قبل البيع عتق من ثلثه
فان عجز الثلث عن قيمته بيع الباقي
واستهلك المثلي ولو دبر صيحته من عبد مشترك لم يسر الى الباقي ولا
بطل لو ارتد بعد تدبير وعتق عليه من ثلثه بعد موته وان كان عن
فطرة على اشكال ولا يصح تدبير المرتد عن بطن ويصح لاعنها ومن الاخرس
بالاشارة المعقولة ولا الباقي في احكامه التدبير وصيته يصح
الرجوع فيه وفي بعضه متى شاء المدبر ولو قال اذا مت في مرضي
فانت حر فهو رجوع عن المطلق ويبطل بازالة ملكه كالهبة والبيع
على راي والعتق والوقف والوصية وليس الانكار رجوعا وان
حلف المولى ولا الاستيلاء فان فضل الثلث عتق الباقي من نصيب
ولدها واذا مات المولى عتق من الثلث وان قصر عتق ما يحمله
ولو لم يكن سواه عتق ثلثه ولو دبر جماعة دفعة فان خرجوا من الثلث
والا عتق ما يحمله الثلث بالقرعة ولو رتب بدئ بالاول فالاول
فان اشتبه اقرع ولو اشتغب الدين التركة بطل فان فضل شئ عتق
من المدبر بنسبة الثلث من الباقي ولو كان له مال غائب فالوجه تخيير
عتق ثلثه قبل تسلط الوارث على ميراثه ثم كلما حصل شئ عتق بنسبته ولو
حلف بعد التدبير من لزمه بعقد او شبهه او زنا سرى التدبير الى الاولاد

ملك غير السيد

ولما ان رجع في تدبيرهم كالاجنبي ولئن رجع عن احدهما رجوعا عن الآخر
وولد المدبر المشترك مدبر وولد المكاتبة الحامل لم يسر وان علم بالحمل
فلو ولدت لاقل من ستة اشهر من حين الرجوع في تدبيرها فهو
مدبر ولو كان لستة اشهر فلا ولو ادعت الحمل بعد التدبير بالقول
قبل المولى مع يمينه ولو دبر الحمل صح ولم يسر الى الام فان جاءت
بستة اشهر حكم بتدبيرهم والا فلا وان باق المدبر بطل لذين وولاده
بعده رق وقبله مدبرون ولا يبطل لو اتى مدة الحد متوالية
للعبد اذا جرحه بعد موت الغير ولا باذن اياه للعبد وكسب المدبر
قبل الموت لمولاه فلو ادعى ولد ثبت نسبه في الحيوان قدم قول المدبر
مع اليمين فان اقاما بينة حكم للولد وارش ما يجني عليه للمولى
ولو قتل قوم لمولاه مدبرا وبطل التدبير ولو حتى بيع فيها فان فداه
مولاه لم يبطل التدبير ولو لم يستوعب الجناية قيمته بيع ما يحمله
وبقي الباقي مدبرا ولو مات المولى قبل فكه عتق وعليه ارش الجناية
للمولى ولو كاتب بعد المولى فالجميع له ان خرج من الثلث والا
بقدر ما يخرج منه والباقي للورثة ولو دبر المكاتب فاذى ما له
الكتابة عتق والا بالتدبير ان خرج من الثلث والا ما يحمله الثلث
وسقط من مال الكتابة بنسبته وكان الباقي مكاتبا ولو كاتب المدبر

[illegible] من خلاف ما لو قاطعه على مال ليعجل عتقه
في الكتابة وفيه مطلبان الاول في الاركان وهي اربعة الصيغة
والايجاب كاتبتك على كذا تؤديه وقت كذا والقبول كل لفظ يدل
على الرضا والاخذ بالمال في الايجاب فاذا ادت فانت حر مع مشيئة
الله تعالى فان اقتصر على ذكر العوض والاجل والعقد والبتة فهي مطلقة
وان قال كلما اعتقت فانت رد في الرق فهي مشروطة فالمطلقة تحرر
منه بما يؤدي من العوض ولا عجز في المشروطة منه شيء الا باداء
الجميع فان عجز وحده تأخر التحرر عن محله على رأي او يعلم من حاله العجز
كان للمولى فسخها ولا يرد عليه ما اخذه وليس للمولى الصبر وهي
لازمة وتبطل بالتقايل لا بموت المولى والكتابة مستحقة مع الامانة
والكسب ويتأكد مع سؤال العبد وليست عتقا ولا تعتيقا ولو باعه
نفسه بمثل حال او مؤجل لم يصح ويفتقر الى الاجل على رأي ولا تعلق
القابلة حكم ويلزم ما يشترط السيد في العقد من المباح ولو قال
انت حر على الف وقبل لزمه الالف حالا ما لم يشترط السيد وشرطه البلوغ
والعقل والاختيار والقصد والملك وجواز التصرف فلا تنعقد كتابة
الصبي والمجنون والمكره والنائم والسكران وغير المالك والمحجور عليه
لفلس او سفه ولو كاتب ولي الطفل صح مع الغبطة ولو كاتب الكافر

المنعقد فان مرض مدة الخدمة بطلت ولا يشترط اتصال الاجل بالعقد
ولو حبسه لزمه اجرة تلك المدة ولو صح مع بيع واجارة صح وقسط
العوض على قدر اجرة المثل واجرته ولو كاتب اثنين قسط العوض على قدر
قيمتها وقت العقد ويعتق احدهما باداء ما خصه وان عجز الآخر
ولو دفع منجما الاجل لم يجب القبول المعلم في الاحكام اذا عجز
المشروط كان للولاة رده في الحال والصبر وان عجز المطلق وجب
على الامام فكه من سهم الرقاب وان مات المشروط قبل اداء
الجميع بطلت وورثه المولى واشرد اولاده وان مات المطلق
تحرر منه بقدر ما ادى وكان الباقي للورثة فالولاء يقسم ميراثه بين
المولى وورثته على السنة ويؤدي الوارث من نصيب الحر ما خلف
مال الكتابة ويعتق وان لم يكن مال سعى في الباقي وعتق بالاداء و
لو اوصى المطلق صح له بقدر ما حر ويحد الاحرار نسبة الحرية
حدا لما لك بنسبة الرقبة فان رق بها الموت سقط بصيبه
وحد بالباقي ولا يدخل الحمل الموجود في كتابة الام فان تجدد مملوكا
دخل ويعتق منه بحساب ما ادت ولو حملت من مولاها وبقي
عليها مال عتقت من نصيب ولدها فان لم تكن ولدت في مال
الكتابة للورثة ولا يصرف بما بقي في الاكساب كالهبة والمحاباة

وفي الخطأ يؤخذ من العاقلة بقدر الجزء من رقبته فإن قتل
المولى نصيب الرقبة يبقى مكاتبا ويقضي له من العبد الآخر وكذا
لو قال صنعوا الثلث مما عليه فهو وصية بأزيد من الضعف ولو قال لفلان
وسدسه فهو وصية بالجميع وبطلت في الزائد ولو قال ضعوا ما شاء
فإن أبقى شيئا وإن قل صح وإلا فلا على رأي ولو قال ضعوا أو سطحوا
وبينها وسط قدرا أو عددا يتعين ولو أحياها أوفى ولو وقد جميع
فوجد الثاني والثالث من الأربعة ولو أوصى برقبته لم يصح ولو قال
فإن مت فبعت كتابته فقد أوصيت لك به صح ولو أوصى بما عليه
صح ويصح لو جمعهما وبالعكس لو كانت فاسدة ولو أوصى بما يخرج
من صح ولو أوصى بعتقه ولا شيء غير عتق ثلثه معجلا فإن أدى
المال عتق ولو أوصى بالنجوم صح من الثلث وللوارث تعجيز وإن
أنظر الموصى له ولو أوصى ببيعه عند النجم فللموصى له تعجيزه وإن أنظر
الوارث المقصد والاستيلاد كل من استولد جارية في ملكه
فأتت بولد طهر عليه خلقة آدمي أما حيا أو ميتا سواء كان علقة
أو مضغة أفلحا أو عظما قال الشيخ وكذا النطفة وفيه نظر
أم ولده وفائدة غير الحي العدم وبطال سائر التصرفات ولو أتى
أمة غير مملوكا ثم ملكها لم تصر أم ولد وكذا لو أولدها حال

وَلَوْ بَقِيَ الْأَمَةُ فَمَاتَتْ وَهِيَ أُمُّ وَلَدٍ وَلَا يَحْرُمُ أُمُّ الْوَلَدِ بِالِاسْتِيلَادِ وَ
إِنْ كَانَ الْوَلَدُ حَيًّا وَلَا بِمَوْتِ الْمَوْلَى بَلْ مِنْ نَصِيبِ وَلَدِهَا بَعْدَ مَوْتِ
مَوْلَاهَا فَإِنْ قَصَّرَتْ نَعَمْ لَا يَجُوزُ لِلْوَلَدِ بَيْعُهَا مَا دَامَ وَلَدُهَا حَيًّا
فَإِنْ مَاتَ صَارَتْ لِلْقَنِّ يَجُوزُ بَيْعُهَا وَغَيْرُهُ الْأَمِينُ رَقِيقُهَا فَبَاعَهُ
إِذَا لَمْ يَكُنْ سِوَاهَا وَإِنْ كَانَ الْمَوْلَى حَيًّا وَلَوْ أَسْلَمَتْ أُمُّ وَلَدِ الذِّمِّيِّ
عَلَيْهِ عَلَى رَأْيٍ وَوُضِعَتْ عَلَى يَدِ امْرَأَةٍ ثِقَةٍ عَلَى رَأْيٍ وَلَوْجَبَتْ وَضْعُهَا
الْمَوْلَى إِنْ شَاءَ وَكَلَّفَهَا بِالْأَقَلِّ مِنَ الْأُجْرَةِ وَالنَّفَقَةِ عَلَى رَأْيٍ وَلَوْ جَنَى عَلَيْهَا
فَالْأَرْشُ لِلْمَوْلَى وَمَنْ غَصَبَهَا ضَمِنَهَا

وَنَوَابُهَا وَفِيهِ مَقَاصِدُ

فِي الْأَيْمَانِ وَفِيهِ مَطْلَبَانِ

فِي نَفْسِ الْيَمِينِ وَلَا يَنْعَقِدُ إِلَّا بِاللَّهِ تَعَالَى أَوْ بِأَسْمَائِهِ الْمُخْتَصَّةِ أَوِ الْغَالِبَةِ
دُونَ الْمُشْتَرَكَةِ وَلَوْ حَلَفَ بِاللَّهِ بِقُدْرَةِ اللَّهِ وَعِلْمِهِ وَقَصَدَ الْمَعَانِيَ
لَمْ يَنْعَقِدْ وَإِلَّا انْعَقَدَ وَيَنْعَقِدُ لَوْ قَالَ وَعَظَمَةِ اللَّهِ وَجَلَالِهِ وَ
كِبْرِيَائِهِ وَاقْسَمْ بِاللَّهِ وَاحْلِفْ بِاللَّهِ أَوْ أَقْسَمْتُ بِاللَّهِ أَوْ حَلَفْتُ بِاللَّهِ
أَوْ أُشْهِدُ بِاللَّهِ أَوْ لَعَمْرِ اللَّهِ دُونَ أَقْسَمْتُ مُجَرَّدًا أَوْ أُشْهِدُ أَوْ أُعْزِمُ بِاللَّهِ
وَكَذَا لَا يَنْعَقِدُ بِالطَّلَاقِ وَلَا بِالْعِتَاقِ وَلَا بِالظِّهَارِ وَلَا بِالتَّحْرِيمِ وَلَا
بِالْكَعْبَةِ وَلَا بِالْمُصْحَفِ وَلَا بِالنَّبِيِّ وَلَا بِحَقِّ اللَّهِ وَيُشْتَرَطُ صُدُورُهَا
مِنْ بَالِغٍ عَاقِلٍ مُخْتَارٍ قَاصِدٍ وَمُجَرَّدَةٍ مِنْ مَشِيئَةِ اللَّهِ تَعَالَى فَلَوْ لَمْ

فلو لم يريا وعلقها بالمشيئة لم ينعقد ولو أخر بقدر ما يمكنه
انعقدت وكذا لو استثنى بالنية دون اللفظ وينعقد من الكافر
ولا ينعقد من الولد إلا بإذن والده ولا من المرأة إلا بإذن
زوجها ولا من المملوك إلا بإذن مولاه إلا في فعل واجب أو ترك
قبيح وتنعقد بالحروف القسم وبها الله وأيمن الله وأيم الله ومن الله
ورحمن الله فلو حلف ليدخلن إن شاء زيد فقد علق على المشيئة
فإن شاء انعقد وإن لم يشأ أو جهل بموت وبنحوه لم ينعقد
لو حلف ليدخلن إلا أن يشاء زيد وجهل الاستثناء مشيئة زيد فإن
شاء عدم الدخول وقعت ولو قال لا دخلت إلا أن يشاء فلان أن يدخل
وقعت ولا ينعقد على الماضي نفيا أو إثباتا ولا يجب بالحنث فيه كفارة
وإن تعمد الكذب ولا بالمناشدة وهو أن يقسم غيره عليه وإنما
ينعقد على المستقبل بشرط وجوبه أو ندبيته أو كونه ترك قبيح أو ترك
مكروه أو مباحا يأتي فعله وتركه في الدين والدنيا أو يكون البر
أرجح فإن خالف أثم ولزمت الكفارة ولو حلف على ترك ذلك
أو على مستحيل وإن تحدد النفي على الممكن لم ينعقد
يمينا تبع به الحنث وتتبع فيه مقتضى اللفظ وهو أنواع الأول
العقد وهو الإيجاب والقبول فلو حلف ليبيعن أو ليهبن لم يبر

لا سكنت دارا وكانت لابدا ولا اسكنن حتى بلا بدا ولا بد
فان خرج عقيب يمين بتعان لبث ولو ساعة حنث وكذا ان اخرج اهله
وتمكث ويسير لحرز وترك اهله ولو انتهض ليفعل امتنع كالمعتاد
فاشكال ولو خرج وعاد للنقل لم يحنث ولو حلف لا سكنت بلدا
فارقه بدنه لم يحنث ولو كانا في خان او افرد كل بيت لم يحنث وبهم
انفرد بيت في دار حنث واستدامة الثوب والتلبس كابتدائهما وان تعذر
لم يحنث على الفعل بالاستدامة كالو حلف لا دخلت دارا وهو فيها لا
يحنث بالمكث والاوفق في التطليق المغاين ولو حلف لا بعت الدار
ولا وهبتها ولا آجرتها حنث بالابتداء خاصة
والصفات فلو حلف لا يدخل دار زيد لم يحنث بسكنى الذي لا يملكه
ويحنث بدخول داره التي لا يسكنها ولو حلف لا يدخل مسكنه حنث
بالمستعار والمستأجر لا بالملك الذي لا يسكنه ولا بمسكنه الذي غصبه
على اشكال ولو قال لا دخلت دار زيد او لا اكلت عبده او زوجه فباعه
ثم دخل للملك فان خرج من ملكه زال التحريم وكذا لا دخلت دار
هذه على اشكال ولو اشار الى سخلة وقال لا اكلت لحم هذه البقرة
حنث بلحمها تغليبا للاشارة ولو حلف لا دخلت من هذا الباب
فدخل بالاول حنث اذا لا يتبين بالحسب ولو حلف لا دخلتها

مَنْ يَدْخُلُ دَارِي فَلَا أَوَّلَ وَإِنْ لَمْ يَدْخُلْ سِوَاهُ وَلَوْ دَخَلَ آخِرًا فَعَبْدُ آخِرٍ
مَنْ يَدْخُلُ قَبْلَ مَوْتِ زَيْدٍ وَيَشْمَلُ الْحَلْيَ الْخَاتَمَ وَاللُّؤْلُؤَ وَالْمَرْجَانَ وَطُلُوعُ
الْأَمِيرِ الْمُحَدَّدُ يَتَحَقَّقُ الْحِنْثُ بِالْمُخَالَفَةِ اخْتِيَارًا فَإِنْ كَانَ بِفِعْلِ
الْغَيْرِ كَأَنْ دَخَلَتِ السَّفِينَةُ وَهُوَ فِيهَا أَوْ رَكِبَ الدَّابَّةَ فَدَخَلَتْ
بَيْتًا حَلَفَ عَلَى عَدَمِ دُخُولِهِ وَلَا يَتَحَقَّقُ بِالْإِكْرَاهِ وَلَا بِالنِّسْيَانِ وَلَا
بِالْجَهْلِ فِي النَّذْرِ وَفِيهِ مَطْلَبَانِ الْأَوَّلُ فِي رُكْنِهِ
وَهِيَ لُغَةً الْأَوَّلُ النَّاذِرُ وَشَرْطُهُ الْبُلُوغُ وَالْعَقْلُ وَالْإِسْلَامُ
وَإِذْنُ الزَّوْجِ فِي الْمَرْأَةِ فِي التَّطَوُّعَاتِ وَإِذْنُ الْوَلِيِّ وَالْمَوْلَى فِي
الْعَبْدِ وَالْقَصْدُ وَالْقُرْبَةُ وَلَوْ نَذَرَ الْمَمْلُوكُ قَبْلَ الْإِذْنِ لَمْ يَقَعْ وَإِنْ
عَتَقَ وَلَوْ أَجَازَ الْمَالِكُ فَأَشْكَلَ وَلَا يَقَعُ نَذْرُ الْكَافِرِ لَكِنْ يُسْتَحَبُّ
لَهُ الْوَفَاءُ لَوْ أَسْلَمَ وَلَوْ نَذَرَ الْمُسْلِمُ وَلَمْ يَقْصِدِ التَّقَرُّبَ بِهِ إِلَى اللَّهِ تَعَالَى
لَمْ يَقَعْ الثَّانِي الصِّيغَةُ وَهُوَ أَنْ يَقُولَ إِنْ شَفَى اللَّهُ مَرِيضِي أَوْ رَدَّ غَائِبِي
وَلَدًا أَوْ مَا أَشْبَهَهُ مِنَ النِّعَمِ أَوْ دَفَعَ النِّقَمَ أَوْ إِنْ زَنَيْتُ أَوْ إِنْ لَمْ
أُصَلِّ وَمَا أَشْبَهَهُ مِنَ التَّوَعُّدَاتِ فِي الزَّجْرِ فَلِلَّهِ عَلَيَّ صَلَاةٌ أَوْ صَوْمٌ
وَلَوْ قَالَ لِلَّهِ عَلَيَّ أَنْ أَصُومَ ابْتِدَاءً فَقَوْلَانِ وَلَوْ عَقَّبَ النَّذْرَ بِمَشِيئَةِ
اللَّهِ تَعَالَى لَمْ يَقَعْ وَلَوْ قَالَ لِلَّهِ عَلَيَّ صَوْمٌ إِنْ شَاءَ زَيْدٌ لَمْ يَلْزَمْهُ
شَيْءٌ وَإِنْ شَاءَ زَيْدٌ وَلَا بُدَّ أَنْ يَكُونَ الشَّرْطُ طَلَبَ نِعْمَةٍ أَوْ دَفْعَ نِقْمَةٍ

وَرَقَةٌ

أو زجرا عن قبيح فلو قصد الـ تعليم لم ينعقد ولو كان ساكتا وكان مثله
ساديا للتكلم في الأصح والدعوة إن كان النزل أول يلقاه
ولا بد أن يكون الخبر طاعة لم يلتزم وسوى كل عبادة مقصودة
مقدورة للناذر كالصلوة والصوم والحج والهدى والصدقة
والعتق وفروض الكفايات كالجهاد وتجهيز الموتى ويلزم
المشروط فلو نذر الحج ماشيا أو التزم طواف القارنة في القرايين
الوصف ولو نذر المشي في حجة الإسلام أطول القرآن وجب ولو
التزم المباحات كالأكل والنوم لم يصح ولو نذر الجهاد في
جهة تعين في الأحكام الملتزم أنواع منها الصوم فلو
نذر المطلق كفاه يوم ولو نذر صوم شهر متفرقا لم يلزم إلا متتابعا
ولو عين الصوم في يوم تعين ولو شرط التتابع في شهر لم يجب في
قضائه ولو نذر صوم سنة معينة لم يلزم قضاء العيدين
وتصان ويجب قضاء أيام الحيض والمرض على الأكار و
ما أفطره في السفر فإن أفطر لغير عذر قضاه وبنى إن لم يشترط
التتابع وكفر ولو وطئ استأنف وقيل إن لم يتجاوز النصف
ولو كان لعذر بنى ولا كفارة والسفر الضروري عذر فلو نذر
صوم سنة وجب إتباع شهر ولا يجب التتابع ولا يحط

أيام رمضان والعيدين عنه ولو نذر صوم يوم بعينه
ولو نذره أبدا بطل يوم قدومه ووجب ما بعده ولو نذر التطوع
أتمام اليوم لزمه ولو نذر بعض يوم لم ينعقد ولو نذر يوم الاثنين
ويوم يقدم زيد أبدا فعدم يوم الاثنين لم يصحا نعم لا يجب
قضاء الأيام الواقعة في رمضان ويصومها عن رمضان لا في
ولا في الحيض والمرض ولو وجب صوم شهرين متتابعين فما نعهما عن
نذره ولا ينقطع التتابع لا نه عذر ولو نذر الدهر لزم ولا يجب عليه
أيام الحيض والعيد ورمضان وأيام التشريق على قياس قطر
بمرض وسفر ولو أفطر عمدا كفر ولا قضاء ولو نذر يوم العيد أو
أيام التشريق وهو عيد لم ينعقد ولو نذر صوما ما فما لزم
ولو نذر الصوم في بلد لم يتعين ولو نذر صوم حين وجب ستة
أشهر والزمان خمسة ولو نوى خير مما لزم ما نواه ولو نذر شهرا
متتابعا أجزأه تتابع خمسة عشر وتفريق الباقي ولو نذر أول يوم
من رمضان وجب ومنها الصلوة ويجب إن نذر بها في الأوقات
المكروهة ولو أطلق وجب ركعتان ولو نذر قربة أخرى مهما شاء
من القرب كصلوة ركعة أو صوم يوم أو صدقة بشيء ولو نذر
صلوة في الكعبة لم يجز في حوائط المسجد ولو نذر فريضة في مسجد

وَجَبَ بِـ ظَلَمْتُهَا او عَيْنُهَا اَوْ عَيْنَ اَحَدِهِمَا خَاصَّةً وَتَعَيَّنَ

مَعَ الْعَيْنِ الْوِعَاءُ وَقْتَ الْمُطَالَبَةِ عَمَّا عَيَّنَهُ اَوْ اَطْلَقَهُ بِـ نَصَّ

صَلِّ فِي غَيْرِ قَفْرٍ مِنَّا الخ وَلَوْ نَذَرَ مَا سَيَأْتِي مِنْ لَدَا لنَّذْرِ قَبْلَ

مِنَ الْمِيقَاتِ فَإِنْ رَكِبَ قَادِرًا اَعَادَ إِنْ كَانَ مُطْلَقًا وَإِلَّا كَفَّرَ وَلَوْ

رَكِبَ الْبَعْضَ فِي الْمُطْلَقِ اَعَادَ مَا سَيَأْتِي لِلْجَمِيعِ كَمَا بَانَ وَلَوْ تَحَرَّكَ بِـ

وَفِي وُجُوبِ سِيَاقِ الْبَدَنَةِ قَوْلَانِ وَلَوْ نَذَرَ الْوُقُوفَ مَشْيًا حَتَّى وَ

يَسْقُطُ بَعْدَ طَوَافِ النِّسَاءِ وَيَقِفُ مَوَاضِعَ الْعُبُورِ وَلَوْ نَذَرَ الْمَشْيَ

إِلَى بَيْتِ اللهِ فَهُوَ مَكَّةُ وَلَوْ قَالَ إِلَى بَيْتِ اللهِ لَا حَاجًّا وَلَا مُعْتَمِرًا بَطَلَ

إِنْ وَجَبَ اَحَدُهُمَا وَالْاَصَحُّ وَلَوْ نَذَرَ الْمَشْيَ وَلَمْ يُعَيِّنِ الْمَقْصِدَ عَلَى وَلَوْ

نَذَرَ الْحَجَّ بِالْوَلَدِ اَوْ عَنْهُ إِنْ رُزِقَهُ فَبَانَ حَجَّ بِالْوَلَدِ اَوْ عَنْهُ مِنَ الْاَصْلِ

وَلَوْ عَجَزَ النَّاذِرُ فَحَجَّ عَنْ غَيْرٍ لَمْ يُجْزِهِ عَنْهُ وَلَوْ فَاتَهُ الحج اَوْ فَسَدَ فَقَضَى وَجَبَ

لِقَاءُ الْبَيْتِ اِكْمَالًا وَلَوْ نَذَرَ فِي عَامٍ فَحَجَّ فَلَا قَضَاءَ وَمِنْهَا اِتْيَانُ الْمَسَاجِدِ

فَلَوْ نَذَرَ اِتْيَانَ اَيِّ مَسْجِدٍ كَانَ وَجَبَ وَلَا يَجِبُ اِضَافَةُ عِبَادَةٍ كَصَلَاةٍ

اَوِ اعْتِكَافٍ وَلَوْ قَالَ اَتَى فَرَقَ لَمْ يَجِبْ مَعَ غَيْرِ الْمَنْسَكِ وَلَوْ قَالَ اَتَى مَكَانَ

لَمْ يَلْزَمْهُ الْاِتْيَانُ مَعَ قَصْدِ النُّسُكِ وَمِنْهَا الْعِتْقُ اِذَا نَذَرَ عِتْقَ مُسْلِمٍ وَجَبَ

الْبَالِغُ الْمُسْلِمُ وَلَوْ نَذَرَ عِتْقَ كَافِرٍ مُطْلَقٍ لَمْ يَصِحَّ وَفِي الْمُعَيَّنِ خِلَافٌ وَلَوْ

نَذَرَ عِتْقَ رَقَبَةٍ اَجْزَأَهُ الصَّغِيرُ وَالْكَبِيرُ وَالْمُعِيبُ وَلَوْ نَذَرَ اَنْ لَا

احد مما لم يجب ولا ينعقد نذر المعصية كذبح الولد ولا يجب به كفارة
ولو عجز عن النذور سقط كما لو صد عن الحج ويبقى الصدقة في كل
يوم نذر صومه وعجز عنه وحكم اليمين وصورته
عهد الله علي او عاهدت الله تعالى انه متى كان كذا فعلي كذا فان
كان ما عاهد عليه واجبا او ندبا او تركه فتركه او تركه مكروها او مباحا
مستويا او كان البر اولى في الدين والدنيا وجب والا فلا وكل من
حلف او نذر او عهد على فعل مباح وكان الاولى تركه في الدين
او الدنيا او بالعكس فليفعل الاولى ولا كفارة ولا ينعقد الثلث
الا بالنطق دون النية وان كانت شرطا
في الكفارات وفيه بابان الاول في اقسامها وهي اما مرتبة او
مخيرة وما بعد الاثنين او كفارة الجمع فالمرتبة كفارة الظهار و
قتل الخطاء ويجب فيهما العتق فان عجز فصوم شهرين متتابعين فان
حرا وعلى العبد شهر متتابع فان عجز فاطعام ستين مسكينا وكفارة
افطار قضاء رمضان تعدل لزوال الطعام عشرة مساكين فان عجز صام
ثلثة ايام متتابعات والمخيرة افطار رمضان والاقرب ان حلف
نذرا يعصي كرمضان وحلف نذر يمين كاليمين وكذا العهد
وكفارة اليمين عتق رقبة او اطعام عشرة مساكين او كسوتهم

نية الكفارة ولو شك بين نذر وظهار لم يجز نوى التكفير
يجز لو نوى الإباء ولا يجزئ العتق مجردا ولا مع نية الوجوب
وينوي ذو الكفارتين عتق كل نصف من عبديه عن كفارته
صح ولذا لو اعتق نصف عبد عن كفارته عتق واجمع عنها
ولو اعتق نصف عبدين مشتركين لم يجز ولو استرى اباه
ونوى العتق عن الكفارة لم يجز على راي
ويجب في المرتبة بعد العجز عن العتق ولو احتاج الى خدمته
او الى ثمنها للنفقة اجزاه الصوم ولو وجد او خص لم يجب
لاباع المسكن ولا ثياب الجسد ويباع فاضل ذلك ولا يجب
الاستبدال بارخص من المسكن واذا وجد الثمن فاضلا عن قوت
يوم وليلة لو وليا له فهو واجد ولو افطرت الحامل او المرضع
خوفا على انفسهما او على ولد لم ينقطع التتابع وكذا لو اكل على
الافطار ونسيان النية يقطع التتابع على سكاك وكذا لو وطئ
المظاهر وان كان ليلا والاعتياد في النهار يوقت الاداء
ولو كان المال غائبا لم يعدل الى الصوم ولو وجد العبد بعد شروعه
باذن صام على سكاك ان حلف باذن ولو اذن له بالعتق
او الصدقة اجزاه على راي ولو حلف بغير اذن لم يجب

كفارة واللذي ث ولو جب بعد الحرية فكالحر كذا
لو اعتق نصيبا حب ولو ن نصفه قسط الكفارة وجب بقيته
الكفارة ونية جهتها على راي لا بنية الا يجزئ
أملة قال فانه بعض الشهر اكل المكررين
في الاطعام
يجب لكل مسكين مد على راي من اوسط ما يطعم اهله او غالب
قوت البلد من حنطة او دقيق او جرو لا يجزئ القيمة ولا اعطاء
القدر لما دون العدد ولا الكل عن سبعة من الواحدة الا
مع العذر ولا اطعام الصغار منفردين ويجوز مشتركين ولو
انفردوا احتسب الاثنان بواحد ولا اطعام الكافر ولا الناصب
ولا المخالف ويجوز اعطاء العدد مجتمعين ومتفرقين واطعام
الفاسق ويستحب اطعام المؤمنين واولادهم والادام والخل
اللحم واوسط الخل وادناه الملح والكسوة ثوب لكل فقير
قيل ثوبان وخير العيال لا القلنسوة والخف
كفارة اليمين كالايلاء والعهد على راي واحدة والمتيمم في
المرتبة بحال الاداء فلو عجز بعد القدرة عن العتق صام ولو دخل
العاجز في الصوم ثم وجد العتق استحب الرجوع ولا يدفع الكفارة
الى من تجب نفقته عليه ولا الى الطفل بل الى وليه ولا يجزئ

في الحجة التصحيف في الاجناس ومن رمى صيدا فغاب عنه فوجده بعد ثمانية عشر يوما فان عجز تصدق عن كل يوم بمد فان عجز استغفر الله تعالى وكل اليمين الصادقة خصوصا الحنوث في القتل وقد يجب اذا لم يندم الظالم الا بها وان كذب وتاب وحوبا مع المعرة ولا اثم ولا كفارة ويحرم بالبراءة من الله تعالى ومن رسوله ومن الائمة عليهم السلام ولو لقمة قبل الحنث لم يجز. ولو اعطى غير المستحق عالما اعاد وجاهلا لا اعادة مع التعذر

ويتوابعه وفيه مقاصد الاول في الاصطياد وفيه مطلبان الاول في شرايط الاصطياد يشترط في قتل الصيد ان يكون فوات الروح بقتل الكلب المعلم او السهم وشبهه كالسيف والرمح وكل ما فيه نصل وان قتل معترضا والمعراض وان خلا من الحديد اذا خرق اللحم وكذا السهم الخالي من نصل و الشميذة عند ارسال الآلة فلو اخرها عمدا لم يحل وان عين او شارك المسمى ولو نسيها حل ولو سمى على صيد فقتل الكلب غيره حل ولو ارسله على كبار فتعرف عن صغار فقتلها حلت ان كانت ممتنعة والا فلا وكذا الآلة ولو ارسله مسميا ولم يشاهد صيدا فاتفق

لم يحل وإن لا يغيب صيده و مستقرة فلو وجد قتيلا أو ميتا
بعد غيبته لم يحل فإن كان الكلب واقفا عليه وإن قتله الكلب بعقره
لا بصدمه وإمساكه وإسلام المرسل أو حكمه فلو أرسل الكافر وإن
كان ذميا لم يحل وانفراده فلو أرسل المسلم والكافر إليها هذا
حرم إن تلف الآلة أو اختلفت ولو صيد المسلم حيا ثم
مات بالآخر حل ولو انعكس أو اشتبه لم يحل ولو اشتبه الكافر وقتله
آلة المسلم أو بالعكس لم يحل وإن أرسله للاصطياد فلو استرسل من
نفسه لم يحل وإن أغراه بعد ما لو زجر وقف ثم أغراه حل ولو
قتله المرسل والمسترسل حرم ولو رمى السهم فأعانته الريح حل
وكذا لو وقع على الأرض ثم وثب فصادفها لو رماه فتردى من جبل
أو وقع في الماء فمات حرم إلا أن يقع بعد سيرورة حيا به عن مستقره
ويتحقق التعليم بالاسترسال عند الإرسال والانزجار عند الزجر
وأن لا يأكل من الصيد ولا يقدح الندرة ولا شرب الدم وإن تكرر
ذلك ولا تكفي الاتفاق مرة وتحصل الاصطياد بجميع الآلة لكن شرط
في المذكية وإن كان فيه سلاح سواء كان ما يشرك وجاله و
السهم الحالي من نصل إذا لم يخرق والسباع كالفهد والنمر والجوارح
كالصقر والباز ونحو ذلك في الأحكام الاعتبار في

إن لم يكن لبيته قيمة وإلا الأرش
أدرك ذكاته فهو حلال وإلا فميتة فإن لم يتمكن أو لم من تذكيته
وجب على الثاني القيمة معيبا بالأول وإن أهمل مع القدرة حتى
مات ضمن قيمته إن سقط ما قابل فعل الأول وعلى الثاني نصف قيمته
معيبا ولو كان مملوكا لغيرهما وقيمته عشرة وجنايته كل واحد بدرهم
وسرايا فعلى الأجنبي بسط العشرة على تسعة عشر وإيجاب عشرة
منها على الأول وتسعة على الثاني وبعضها إيجاب نصف العشرة
على الأول ونصف التسعة على الثاني ولا اعتبار بهذا التفاوت
على المالك وبعضها على الأول خمسة ونصف وعلى الثاني خمسة
فتبسط العشرة على عشرة ونصف وبعضها إيجاب أربعة ونصف
على الثاني لا يمكن الزيادة عليها وعلى الأول تمام العشرة

الذبح وفيه مطلبان الأول في الأركان وهي أربعة الأول
الذابح وشرطه الإسلام أو حكمه فلا تحل ذبيحة الكافر وإن كان
صبيا أو الناصب كالخوارج وتحل ذبيحة المسلمة والخصي والمخالف
والحائض والجنب وأطفال المؤمنين مع المعرفة وولد الزنا ولو أكتر
المسلم والكافر حرم ولو سمى أحدهما وصيد في حكم المذبوح
فلا اعتبار للسابق ولا تؤكل ذبيحة المجنون والصبي غير المميز

أو إلى قطع الأعضاء

المذبوح وهو يقع عليه الذكاة فانما يقع على كل حيوان
طاهر بعد الذبح فلا يقع على الميتة والكلب والخنزير ولا
على الآدمي وفي المسوخ والحشرات والسباع قولان يفهم تجرد الذكاة
وان لم يذبح على رأي فان كان مما يؤكل لحمه حل بالذبح والا فلا الا
الآلة ولا يحل المذكاة الا بالحديد مع القدرة فالحيلة في
جواز قطع الأعضاء بمهما كان من لبطة او خشبة او مروة حادة
او زجاجة في الظفر والسن قولان وان كانا منفصلين
ولو رمى رأس عصفور بمندقة حرم قطع المري وهو مجرى
الطعام والشراب والحلقوم وهو مجرى الهواء والودجين وما
عرفان محيطان بالحلقوم ولا يجزئ قطع بعضها ويكفي في المحور قطع
في نحر الابل وهي واقفة اللبة ولو ترك جلده ليسن من الحلقوم حرم
ولو قطع من القفا واسرع الى قطع الاعضاء فالحركة المذبوحية
ولو نزع آخر حشوته مع الذبح حرم ان لم ينفرد الذبح بالتذفيف
والمشرف على الموت ان عرف ان حركته حركة المذبوح حرم وان
ظن حركته مستقر الحياة حل وان اشتبه لم يحرم الدم المعتدل حرم
ولو قطع بعض الاعضاء ثم ذفف عليه بعد زمان فالاقرب الاباحة
سواء بقي فيه حياة مستقرة وهو الذي يمكن ان يعيش اليوم او الايام

أولا ولا يشترط قطع الأعضاء في الصيد ولا المسبعة ولا التردي
في بئر ونحوها ذبحه بل يجوز عقره بالسيف والحراب وان
كان في غير المذبح ولو شرد البعير وجب الصبر إلى القدرة
عليه إلا أن يخاف هلاكه فيكون كالصيد النادي
استقبال القبلة بها مع القدرة فلو أخل عمدا حرم لا سيانا أو
جاهلا بالجهة لتسالت الشيخة وتكفي ذكر الله تعالى فلو
تعمد الترك حرم لا ناسيا الإبل ونحوها
في الحلق تحت اللحيين فلو علس عمدا حرم إلا أن يدركه وحياته
مستقرة الخامس الحركة الدالة على الحياة شرط بعد الذبح
أو خروج الدم المسفوح ولا تكفي المتابعة
في الأحكام يجوز شراء ما يوجد في أسواق المسلمين من اللحوم و
يجب السؤال وما يوجد في يد مسلم وكل الذباحة ليلا إختيارا
ونهارا الجمعة قبل الزوال وقبل النخع وقبل السكر للذبح إلى فوق
وان يذبح وأحد ينظر إليه وكل آلة الرأس سلها قبل
الموت على رأي أو قطع شيء منها ولو انقلب القدر جاز
والذبح وليستحب في الغنم ربط يديه مع رجليه والامساك على
صوفه أو شعره حتى يبرد وفي البقر عقل يديه ورجليه واطلاقه

نَبِهِ وَفِي الْإِبِلِ رَبْطُ أَخْفَافِهِ إِلَى أَبَاطِهِ وَإِطْلَاقُ رِجْلِهِ وَإِرْسَالُ
الطَّيْرِ بَعْدَ الذَّبْحِ وَذَكَاةُ السَّمَكِ أَخْذُهُ مِنَ الْمَاءِ حَيًّا فَإِنْ وَثَبَ
وَأَخَذَهُ قَبْلَ مَوْتِهِ وَإِلَّا فَلَا وَلَا يُشْتَرَطُ فِي مُخْرِجِهِ الْإِسْلَامُ بَلْ لَوْ
وُجِدَ فِي يَدِ كَافِرٍ وَلَمْ يَحِلَّ إِلَّا مَعَ مُشَاهَدَةِ إِخْرَاجِهِ لَهُ حَيًّا وَلَوْ أَعَادَهُ
الْمَاءَ فَمَاتَ فِيهِ لَمْ يَحِلَّ وَإِنْ كَانَ فِي آلَتِهِ وَلَوْ مَاتَ بِالْعَصْرِ فِي
الشَّبَكَةِ لِلتَّصَوُّرِ فَالْأَقْرَبُ الْحِلُّ فِي جَمِيعِ الْأَشْيَاءِ وَإِبَاحَةُ
أَكْلِهِ حَيًّا وَمَيْتًا مَا نُتِفَ مِنْهُ بَعْدَ إِخْرَاجِهِ وَإِنْ وَقَعَ فِي
الْحَيَاةِ وَذَكَاةُ الْجَرَادِ أَخْذُهُ حَيًّا وَلَا يُشْتَرَطُ فِي آخِذِهِ الْإِسْلَامُ
فَلَوْ أَخَذَ قَبْلَ مَوْتِهِ وَلَوْ مَاتَ قَبْلَ أَخْذِهِ لَمْ يَحِلَّ وَلَوْ أَحْرَقَ الْآخِذُ
الَّذِي يَحِلُّ الْجَرَادُ الْمُحَرَّقُ فِيهَا وَإِنْ قَصَدَ إِحْرَاقَهُ وَلَا يَحِلُّ الذُّبَابُ قَبْلَ
اسْتِقْلَالِهِ بِالطَّيَرَانِ وَذَكَاةُ الْجَنِينِ ذَكَاةُ أُمِّهِ إِنْ نَبَتَ شَعْرُهُ
وَلَوْ وَلَجَتْهُ الرُّوحُ وَحَيْثُ تَذْكِيَتُهُ وَإِنْ لَمْ يَتِمَّ لَمْ يَحِلَّ
فِي الْأَطْعِمَةِ وَالْأَشْرِبَةِ وَفِيهِ بَابَانِ
فِي حَالِ الِاخْتِيَارِ كُلُّ
مَا خَلَقَهُ اللَّهُ تَعَالَى مِنَ الْمَطْعُومَاتِ فَهُوَ مُبَاحٌ إِلَّا مَا نُسْتَثْنِيهِ وَهِيَ
عَلَى أَقْسَامٍ خَمْسَةٍ
الْبَهَائِمُ وَيَحِلُّ الْإِبِلُ وَالْبَقَرُ وَالْغَنَمُ وَكُرِهَ
الْخَيْلُ وَآكَدُ مِنْهَا كَرَاهِيَةً الْحُمُرُ وَآشَدُّ مِنْهَا كَرَاهِيَةً الْبِغَالُ وَمَا
وَيَحِلُّ مِنَ الْوَحْشِيَّةِ الْبَقَرُ وَالْكِبَاشُ وَالْحُمُرُ وَالْغِزْلَانُ وَالْجَوَامِيسُ

وَيَحْرُمُ الْكَلْبُ وَالسِّنَوْرُ وَكُلُّ سَبُعٍ وَهُوَ كُلُّ مَا لَهُ ظُفْرٌ أَوْ نَابٌ كَالْأَسَدِ
وَالنَّمِرِ وَالْفَهْدِ وَالدُّبِّ وَالثَّعْلَبِ وَالضَّبُعِ وَابْنِ آوَى وَالْخِنْزِيرِ
أَجْمَعَ كَالْحَيَّةِ وَالْعَقْرَبِ وَالْفَأْرَةِ وَالْحِدَأَةِ وَالْغُرَابِ وَالْحُبَارَى
وَبَنَاتِ وَرْدَانَ وَالْقُمَّلِ وَالْبَرَاغِيثِ وَيَحْرُمُ الْأَرْنَبُ وَالضَّبُّ
وَالصَّفَدِعُ وَالْيَرْبُوعُ وَالْوَبْرُ وَالْخَزُّ وَالْفَنَكُ وَالسَّمُّورُ وَالسِّنْجَابُ
وَالْعَظَاءُ وَالْحِرْبَاءُ [illegible] الطُّيُورِ وَيَحْرُمُ مِنْهَا كُلُّ ذِي
مِخْلَبٍ كَالنَّاهِضِ وَالصَّقْرِ وَالْعُقَابِ وَالْبَاشِقِ وَالنَّسْرِ وَالرَّخَمِ
وَالْبُغَاثِ وَالْغُرَابِ الْأَبْقَعِ وَالْكَرْكَسِ آكِلِ الْجِيَفِ دُونَ غُرَابِ
الزَّرْعِ عَلَى رَأْيٍ وَيَحْرُمُ الْخَفَّاشُ وَالطَّاوُوسُ وَالذُّبَابُ وَالنَّمْلُ
وَالنَّحْلُ وَمَا كَانَ صَفِيفُهُ أَكْثَرَ مِنْ دَفِيفِهِ وَمَا فَقَدَ الْقَانِصَةَ
مِنْ ذَفِيفِهِ وَالْحَوْصَلَةَ وَالصِّيصِيَةَ وَيَحِلُّ مَا صَفِيفُهُ أَقَلُّ أَوْ سَاوَى وَمَا وُجِدَ
لَهُ أَحَدُ الثَّلَاثَةِ وَالْحَمَامُ أَجْمَعُ كَالْقَمَارِيِّ وَالدَّبَاسِيِّ وَالْوَرَشِينِ
وَالْحَجَلِ وَالدَّرَّاجِ وَالْقُبَّجِ وَالْقَطَا وَالطَّهْوَجِ وَالدَّجَاجِ وَالْكُرْكِيِّ
وَالْكَرَوَانِ وَالطَّيْطَوَى وَالصُّعْوِ وَطَيْرِ الْمَاءِ إِنْ كَانَ فِيهِ أَحَدُ الثَّلَاثَةِ
أَوْ كَانَ دَفِيفُهُ أَكْثَرَ أَوْ مُسَاوِيًا وَيُكْرَهُ الْهُدْهُدُ وَالْخُطَّافُ
وَالْفَاخِتَةُ وَالْقُنْبَرُ وَالْحُبَارَى خُصُوصًا الصَّرَدَ وَالسُّرَاقَ
وَحَيَوَانُ الْبَحْرِ يَحْرُمُ كُلُّهُ إِلَّا السَّمَكَ ذَا الْفَلْسِ

الرابع

الطير كل ما اختلف طرفاه ما أنفقا فاذا اختلفا
يعذر الانسان خاصة حرم حتى لو رمى بان طعم علفا
فلا يحرم فالنا اربعين يوما والبقرة بعشرين والشاة بعشرة
والبطة وشبهها خمسة والدجاجة وشبهها ثلثة والسمك سبع
وليلة وما عداها فبازاء حكم الجمل ولو شرب شيئا من الانعام
لبن خنزير ولم يستدل كره فلا يشرب استحبابا بسبعة ايام وان
اشتد حرم لحمه ونسله ولو شرب خمرا غسل لحمه واكل دون ما
حد ولو شرب بولا غسل في بطنه واكل ويحرم موطوء الانسان
ونسله ويقرع لو اشتبه حتى الاواحدة ويحرم المجثمة وهي الموضوعة
غرضا للمصورة وهي المجروحة بحبس حتى تموت ويحل من الميتة
كل ما لا تحله الحياة كالصوف والشعر والوبر والريش مع الجزء
او عضو موضع الاتصال والقرن والظلف والسن والبيض
اذا اكتسى القشر الاعلى والانفحة ويحرم المشبه بالميتة فان
وقع على مستحليه قصد المذكى والمقطوع من الحي ميتة يحرم
وان كان في الاستصباح ولا ينجس المرق الواقع فيه بل يطهر الدم
بالفيلان ويغسل اللحم والتوابل ولو وقعت نجاسة غير سارية في
جامد كالدبس والعسل والسمن ألقيت النجاسة وما يحيط بها

وصل

وحل الباقي ويجوز الاستصباح بالدهن النجس لا بحت
الظلال وهو بعيد وإن دخان النجس طاهر ولو تبع ما يحل الطهر
حل مع الإعلام ولا يطهر النجس بالنجس إلا بإحالة بالخبز ونصاق
شارب الخمر طاهر ما لم تتغير لونه به وكذا الدم في اللحم النجس
فيه ويكره أكل ما باشره الجنب والحائض مع اللحم ومن لا يتقي
النجاسات ويتقي الدواب المسكر والإسلاف في العصير
واستعمال من يحل سؤره قبل ذهاب أثره على طبخه والاستشفاء
بماء الجمال الحادة ولا يحرم الثياب وإن شم منها رائحة
المسكر والخمر إذا انقلبت وإن كان بعلاج وإن كره ولو مزج الخمر
النجس بما نجس الكاثر ولم يطهر بالانقلاب ولو مزج الخمر
بالخل واستهلكه الخل لم يحل ولو لم يعلم تذكية اللحم المطروح
أجنب وقل لحكم بالتذكية مع انتفاضه في الثاني ويحرم
الاستقاء بجلد الميتة غير الصلوح وتركه أفضل ويحرم
استعمال شعر الخنزير ومع الضرورة يستعمل الأدسم
ويغسل ما باشره ويحرم الأكل من نبت غير من نضحته الآبية
إلا بالإذن ومن الفص والمدع عما يمس على أي
في الاضطرار وينتاح للمضطر وهو خائف التلف لو لم يتناول

أو المرض أو طوله أو عرجا به أو الضعف عن مشي رجه الركب
مع خوف العطب عند التخلف أو عن الركوب المؤدي إلى الهلاك
ولا يأكل من المحرمات إلا الباغي وهو الخارج على الإمام أو القاطع
وهو قاطع الطريق وإذا جاز الأكل وجب ولا يتعدى سد
الرمق إلا مع الحاجة إلى الشبع كالعاجز عن المشي بدونه مع
الاضطرار إلى الرفقة ولو توقع مباحا قبل رجوع الضرورة
حرم الشبع ويحب التناول للحفظ فلو قصد التشبع حرم
ويشبع كل ما لا يؤدي إلى قتل معصوم فيحل الخمر لإزالة
العطش وإن حرم التداوي ولو وجد البول اعتاض به
عن الخمر ولا يحوز التداوي بشيء من الأنبذة ولا بشيء من الأدوية
معها شيء من المسكر أكلا وشربا ويحوز عند الضرورة التداوي
بالعين ويحل قتل الحربي والمرتد والزاني المحصن والمرأة الحربية
والصبي الحربي والتناول منه ومن ميتة الآدمي وغيره دون
الذمي والمعاهد والعبد والولد ولو لم يجد سوى نفسه
قيل يأكل من المواضع اللحمة كالفخذ إن لم يكن الخوف فيه
كالخوف في الجوع ولو وجد طعام الغير ولا عن طلبه من مالكه
فإن امتنع غصبه فإن دفعه جاز وقاتل المالك فإن أكله لم يكن

مع عدم الاخوة والسدس معهم وللاب الباقي فاذا انفرد
الابن اخذ المال فان كانا اثنين فصاعدا تساووا في
فان انفردت البنت فلها النصف تسمية والباقي ردا
وان كانتا اثنتين فصاعدا فلهن الثلثان تسمية والباقي
ردا ولو اجتمع الذكور والاناث فللذكر مثل حظ الانثيين
ولكل من الابوين مع الذكور او الذكور والاناث السدس
والباقي للاولاد بالسوية ان كانوا ذكورا والا فللذكر مثل
حظ الانثيين وللابوين مع البنت السدسان ولها النصف
والباقي يرد عليهم اخماسا ومع الاخوة يرد على البنت والاب
اربعة اعاول لاحدهما منها السدس ولها النصف والباقي يرد
اربعة اعاول لاحدهما مع البنتين فصاعدا السدس وللبنات الثلثان
والباقي يرد اخماسا وللابوين مع البنتين فصاعدا السدسان والباقي
للبنتين فصاعدا ثمانية للزوج والزوجة مع احد الابوين حصته العليا
والباقي لاحد الابوين ومع الابوين له ذلك وللام ثلث الاصل
والسدس معهم والباقي للاب وللزوج والزوجة مع الاولاد حصته العليا
والباقي للاولاد على ما نقل وللزوج مع الابوين والبنت حصته الدنيا
وللابوين السدسان والباقي للبنت وان كانت زوجة فالباقي للسهام

يرد على البنت والابوين احماسا ومع الاخوة على البنت والاب
اثباعا ولاحدهما مع احد الابوين والبنت حصته الثلث والباقي
الابوين السدس وللبنت النصف والباقي يرد على البنت واحد
الابوين اثباعا ولاحدهما مع الابوين والبنتين حصته الدينار و
لابوين السدسان والباقي للبنتين وللزوج مع احد الابوين
والبنتين حصته الدينار ولاحد الابوين النصف والباقي من
والاول في المسئلتين وللزوجة مع احد الابوين والبنتين
لاحد الابوين السدس وللبنات الثلثان والباقي يرد على
احد الابوين والبنات احماسا ومع هؤلاء الاولاد يقوم ولاد
مقامهم في مقاسمة الابوين ولكل نصيب من يقرب به للبنت
للابن مثلان فللابن البنت لك ولو انفرد ابن البنت فله النصف
وللباقي الرد ويرد عليه مع الابوين كما يرد على البنت والاولاد الابن
جميع المال ان انفرد ذكرا كان او انثى والفاضل عن الفرائض
فارك فلا يرث ولذا لولد ذكرا او انثى مع ولد الصلب ذكرا او
وكل اب يمنع الاقعد ويشاركون الزوج والزوجة كما بينهم
وكل من اولاد الابن واولاد البنت يقتسمون المال للذكر مثل
حظ الانثيين وجميع الاولاد كل من يقرب بالابوين من الاخوة

اصل ان اولاد البنت يكونون بمنزلة اولاد
القاضي وقال الحسن والرقي وابن ادريس
الاولاد بانسبهم فللذكر ضعف الانثى وان كان

والاجداد والاعمام فالاخوال واولادهم ومن يقرب بهم
كاولاد الاولاد وكذا اولاد الاولاد والابوان يمنعان
لكن يسحب الاطعام ان فاد النصيب عن السدس بسدس
الاصل فلو كان الابوان مع الاخوة استحب للاب طعمة ابويه دونه
الام ولو كان معهما زوج استحب للام طعمة ابويها دون الاب
ويجوز الولد للصلب الذكر المؤمن الاكبر غير السفيه مثاب بدته
اثيابه وخاتمه وسيفه ومصحفه ان خلف الميت غيرها وعليه
ما فات الاب من صلوة وصيام ولو كان الاكبر اثنى خصت
الاكبر الذكور في ميراث الاخوة والاجداد للاب
المنفرد من الابوين المال وللاختين فصاعدا كذلك بالسوية
وللاخت لهما النصف تسمية والباقي ردا وللاختين لهما
فصاعدا الثلثان تسمية والباقي ردا فان اجتمع الذكور والاناث
فالمال بينهم للذكر ضعف الانثى وللواحد من الام ذكرا كان
السدس وللزايد الثلث بالسوية وان كانوا ذكورا وانانا وابا
رد عليه او عليهم ولو اجتمع المتقرب بالابوين مع المتقرب
بالام فللمتقرب بالام السدس ان كان واحدا والثلث ان كان
اكثر والباقي للمتقرب بهما ذكرا او انثى واحدا او اكثر ولا شئ للمتقرب

ان خلف ابويه وجدة وجدا لاب وجها وجده لام فللام الثلث وبطل نصف
نصيبها جدا وجدتها بالسوية ولو كان مع احد كل الرسل وبدل الباقي
ما لاب
وجده من احد الشقين بالسوية

ثلثا هما للجدين من قبل الأب للذكر ضعف الأنثى وثلثه
للجدين من قبل الأم كذلك وثلث الأصل لأحاد الأربعة
بالسوية ونصيبهم من بقية وغاية والزوج والزوجة يأخذ كل منها
نصيبه الأعلى مع الإخوة والأخوات وأولادهم ولأحد بها
مع الإخوة من الأم سهمه الأعلى والثلث للإخوة من الأم
تسميته والباقي للمذكر ردا ولو كان واحدا فله السدس تسمية
والباقي ردا ولأحدهما مع الأخت من الأب أو من الأبوين
على وللأخت النصف تسمية والباقي ردا ولأحدهما مع
الإخوة المتفرقين نصيبه الأعلى وللإخوة من الأم ثلث الأصل
والباقي للمتقرب بالأبوين ومع عدمهم فللمتقرب بالأب ويدخل
النقص عليهم دون كلالة الأم وإن كان المتقرب بالأم واحدا
فله السدس والباقي للمتقرب بالأبوين أو بالأب مع عدمهم فإن
المتقرب بالأب انتزع الفاضل على المتقرب بالأم والمتقرب بالأ
على البنت على رأي وقوم أولاد الإخوة والأخوات مقام آبائهم
عند عدمهم فلكل نصيب من يتقرب به فإن كانوا من قبل الأ
أو الأبوين فللذكر مثل حظ الأنثيين وإلا فبالسوية ولأولاد الأ
للأب أولهما النصف للذكر ضعف الأنثى والباقي لهم بالرد

فرض هذه المشاركة ولا ولاد الاخيار الثلث ثم لكل نصيب من
يتقرب به ويقوم مقامهم عند عدمهم اولاد الاخوة للاب
ثم اصل الكفن ثم دخول الزوج اذا لزوجة عليه دون المقرب
بالام ولاولاد الاخت من الام التسوية بالبنوة فالاخ
فصاعدا الثلث لكل نصيب من يتقرب به ولو اخر الجد الا
مع الزوج والزوجة فللزوج او الزوجة نصيبه الا ولاد الاخ
الاخوة للام ثلث الاصل ولاولاد الاخ من
وسقط المتقرب بالاب ولو فضل من انسهام رد على
المتقرب بالابوين خاصة ومع عدمهم رد على المتقرب
بالام وعلى المتقرب بالاب بالنسبة على ما ذكر ويعاملون
الاجداد كانفسهم ويمنع الاخوة واولادهم وان نزلوا
الاجداد وان علوا الاعمام والاخوال واولادهم

في ميراث الاعمام والاخوال للعم المتقرب الخ

وكذا العمان والاعمام بالسوية ان كانوا في درجة واحدة
وكذا العمة والعمتان والعمات ولو اجتمع الذكور والاناث
فان كانوا من قبل الاب او من جهتي الابوين فللذكر ضعف
الانثى وان كانوا من قبل الام فالسوية ولا يرث المتقرب بالاب مع المتقرب

بالأبوين إذا انفردا وواحد الدرجة والجهة من قرب
بالأم السدس إن كان واحدا والثلث إن كان أكثر للذكر مثل
الأنثى والباقي للمقرب بالأبوين للذكر ضعف الأنثى وليقدم
المقرب بالأب ويقوم المقرب بالأب مقام المقرب بالأبوين
عند عدمهم فذكرهم ضعف أنثاهم والأقرب بدرجة
إن كان من جهة واحدة يمنع الأبعد وإن قرب من جهتين
كالأخ لأب وأم أو أخ وهو أن الأم من الأبوين يمنع العم
من الأب ولو كان معها خال أو عم أو كان عوض العم
أو عوض الابن بنا والأقرب أولى وللخال المال إذا انفرد وكذا
الخالان والأخوال والخالتان والخالتان مع الخال سواء
الدرجة ولو اجتمعوا فالذكر والأنثى سواء ولو اختلفوا فلمن
تقرب بالأم السدس إن كان واحدا والثلث للاثنين فما زاد
للمقرب بالأبوين الذكر والأنثى سواء ولا شيء للمقرب بالأب
ويقوم المقرب بالأب مقام المقرب بالأبوين عند عدمهم
كهيئتهم والأقرب معهم وإن تقرب بجهة منع الأبعد
وإن تقرب بجهتين ولو اجتمع الأعمام والأخوال فالثلث
للخال أو الخالة أو لهما بالسوية والثلثان للعم أو العمة أو لهما

للذكر ضعف الأنثى

كان أو أكثر

والباقي

والواحد

ولو اجتمع الاخوال المتفرقون مع الاعمام المتفرقين فلمن تقرب
بالام من الاخوال السدس للثلث ان كان واحدا وللثلث ان كان
اكثر والباقي من ذلك للمتقرب بالابوين بالسوية وان كان
واحدا فله السدس والباقي للمتقرب بالابوين للذكر ضعف الانثى
وسقط المتقرب بالاب واولاد العمومة والعمات والخؤولة
والخالات يأخذ كل منهم نصيب من يتقرب به فلاولاد العم
من الام السدس بالسوية ولاولاد العمات الثلث لكل نصيب من
يتقرب به بالسوية والباقي لبني العم او العمومة من الابوين
للذكر ضعف الانثى مع عدمهم نصيب من يتقرب به للذكر ضعف الانثى مع عدمهم
لبني العمومة من الاب كذلك ولاولاد الخؤولة وعمومة
الميت وعماته وخؤولته وخالاته فاولادهم وان نزلوا يمنعون
عمومة الاب وعماته وخؤولته وخالاته وعمومة الام وخالاتها
وان تساووا العمومة والخؤولة فاولادهم فلعمومة الاب والام
وخؤولتهما واولادهم وان نزلوا وكل بطن وان نزلت يمنع البطن
الذي فان ابن عم الاب اولى من عم الجد ولو اجتمع عم الاب
وعمته وخاله وخالته وعم الام وعمتها وخالها وخالتها فلمن
تقرب بالام الثلث بالسوية ولمن الاب وخالته ثلثا الثلثين

درس المشهور

بالبنوة والمالية لعم الاب وعمته الذكر منه لانه يدخل
من بينه وبنائه ولو اجتمع سببان متساويان في واحد
ورث بهما كابن عم لاب هو ان حال للام وان عم هو
زوج وعم لاب هو خاله لام ولو انفرد ورث بالمنابع
كابن عم هو اخ وكل من الزوج والزوجة يضيفه الاعلى
وللاخ التعصيبهم ويدخل النقص على العمومة فللزوج
النصف وللاخ الثلث وللام السدس ولو اجتمع الزوج
مع العمومة فله النصف وللعمومة من الام الثلث ولعمومة
من الاب السدس وكذا الخؤولة ولو دخل احدهما على اولاد
فكذلك فما ورث الاب والزوج مع عدم
الولد وان نزلا النصف فان لم يكن سواه ولو ضامن جريرة
رد عليه على راي وعلى الامام على راي والا فعلى غيره ومع
الولد وان نزلا الربع وللزوجة مع عدم الولد وان نزل الثمن
فان لم يكن غيرها ولو ضامن جريرة رد عليها مع العصبة والا
فعلى الامام على راي ومع الولد وان نزل الثمن ولو اتفقا
تساووا في الربع او الثمن ولا يتوقف به ان احدهما من صاحبه
على الدخول الا في عقد المريض والمطلقة رجعيا كالزوجة

ما دامت بها لعدة فلا توارث في الدين ولو استهلت مطلقة
من الأربع بعد تسع لخامسة فللاخر ع الثمن و
والباقي بين الأربع وإن شهدت بواحدة من الأربع أو أكثر
أو بالجميع احتمل القرعة واستخراج الحكم فيسقط حصة عليهن
مع الاشتباه وحصة المشهود من وقع فيه السهم
ولا يرد على الزوج والزوجة الأمع عدم كل وارث سبب و
نسب ولا بنقصان أدنى السهمين وذات الولد من أحدهما
ترث منذ من جميع تركته فإن لم يكن لها بينة ولا ترث عن
الأرض شيئا وإن أعطيت قيمتها من قيمة الآلات والأبنية
والغلة والخراج على رأي
مع وجود النسب وإن بعد وللزوج أو الزوجة نصيبها الأعلى
والباقي للعتق فإن عدم المنعم ومن يرث الولاء
إلى ضامن الجريرة وهو كل من ضمن جريرة غيره وحدثه ويكون رديفا
له وثبت بذلك الميراث ولا تتعدى الضامن ولا يضمن الا سابقه
ولا يرث الامع فقد كل نسب ومناسب حتى المعتق ويأخذ مع
أحد الزوجين والباقي عن نصيبه فإن عدم ضامن جريرة فهو
ولا يرث الامع فقد كل نسب ومناسب وكان أمير المؤمنين عليه

يضعه في فقراء بلده وضعفاء جيرانه ومعارفه ومع الغيبة
يقسم في الفقراء والمساكين فان جيء دفع الى الظالم وقل
من مات ولا وارث له وان كان حربيا فميراثه للامام وما
يتركه المشركون خوفا من غير حرب فللامام
في موانع الارث وهي خمسة الكفر فلا يرث الذمي والحربي
والمرتد مسلما ويرث المسلم الكافر ولو كان للكافر ورثة كفار
مسلم فالميراث كله للمسلم وان بعد كالمعتق من الجزية ويرث الكفار
كالولد فان لم يخلف مسلما ورثه الكفار ان كان اصليا فلو خلف
مع الولد الكافر زوجة مسلمة فلها الثمن والباقي للولد وان كان
مرتدا فورثته الامام ولو كان وارث المسلم كافرا فالميراث للامام
والمسلمون يتوارثون وان اختلفوا في المذاهب والكفار يتوارثون
وان اختلفوا في الملل ولو اسلم الكافر على ميراث قبل القسمة شارك
ان ساوى واختص ان كان اولى وان كان بعدها او كان الوارث
واحدا فلا شيء له ولو كان الوارث الامام فهو اولى ان لم يشتغل
الى بيت المال والزوج كالواحد على رأي والزوجة كالمتعدد
على رأي وكذا البحث لو كان الميت كافرا والورثة كفارا كرهما
لو اسلم قبل القسمة اختص وان كان مساويا فالطفل تابع لاحد

ابويه في الاسلام الاصلي والمجدد فان تبع واسع عن الاسلام
فهو عليه فان اسلم كان عائدا وعلقها الوارث اذا بلغ صغارا
لاحظ لهم في الاسلام وابن اخ وابن اخت مسلمين ما يدان
انهما دون الاولاد والاب فيما يرى في قول احد الورثة على
فصيته لو اشتد وان لم يقسم لاولاد الميت
فلا يرث ولا يورث ادا ملك له سواء كان قنا او مدبرا او
مكاتبا مشروطا او مطلقا ادى وام ولد فلو كان احد الوارث
رقا اختص الحر وان بعد كالمعتق وضامن الجريرة ومنع
العبد وان قرب كالولد ولا يمنع ولد الولد برق ابيه ولا
كفره ولو عتق قبل القسمة شارك ان ساوى واختص ان كان
اقرب ولو عتق بعدها او كان الوارث واحدا فلا ولو
قسم بعض التركة ثم عتق او اسلم شارك في الجميع ولو لم كره
سوى العبد اشترى من التركة واعتق واحدا باقي ويقهر المانع
على البيع سواء كان ابا او ابنا او بعد بما حي الروح والزوجة
على راي فان فضل المال لم يجب الشراء وكان المال للامام وكذا
لو كانا اثنين وفضل عنهما لم يجب شراء احدهما ان فضل عنه ولو
فضل نصيب احدهم اشترى الاخر واعتق واحدا المال ولو تحرر

بعضه ورث من نصيب بدر حربته ومع من الماق وكذا بورث
ومع ظهور الامام لو قصر الربع ووقت الترك في الشاء سقط
القتل وميع المقاتل عمدا ظلما وفي الخطأ قولان اقربهما المنع
الدية لا التركة ولو جرح العمد عن الظلم كالقصاص والحد لم
يمنع ولو لم يكن سوى القاتل فما لبيت المال ويطالب بالقيد
والدية ولا عفو ولا يمنع ولد الولد بجناية ابيه ويرث الدية
كل مناسب ومناسب وفي المتقرب بالام قولان ولا يرث الرقيق
من القصاص فان قضى لورثته بديته العمد ورثها منها
اللعان وهو يقطع الميراث بين المتلاعنين وبين الملاعن وكل
من يتقرب به وبين الولد فاذا عرف به الاب لم يرثه هو ولا
يتقرب به ويرثه الولد وهل يرث المتقرب بابيه قولان وفيه
نظر وينفي الارث تاما بين الولد وامه ومن تتقرب بها ولو نفى
باللعان توأمين توارثا بالاخوة للام ولو خلف ولد الملاعنة
اخوين احدهما لابويه والآخر لامه تساويا ولو لم يخلف سوى
امه فلها الثلث تسمية والباقي ردا ولو كان معها ابن فلها
السدس ولو لم يخلف وارثا من قبل الام لم يرثه الاب ولا
من يتقرب به بل ميراثه للامام واما ولد الزنا فلا يرث امه

فيأخذ اخوة الابن من امه جميع ما ترك الاب ويأخذ اخوة الاب
جميع ما ترك الابن ولو تساووا فلا تقديم كالاخوين وينتقل
مال كل واحد منهما الى ورثة الآخر ولو لم يكن لاحدهما وارث انتقل
ما صار اليه عن اخيه الى الامام ولو كان لاحدهما مال انتقل الى الآخر
ثم الى ورثته ولا شئ لورثة ذي المالين ان كان الآخر اولى منهم
ولو غرقى الابوان والولد فرض مرتين اولا فيرث الابوان نصيبهما
منه ثم يفرض موت الاب ويرث الولد والام نصيبهما من تركته
ترث الام مما ورثته من الولد ولا يرث الولد منه ثم يفرض
موت الاب والولد من تركتها ويرث كل منهما مما ترك
حر المفقود تنتظر مدة لا يحيا ان يعيش مثلها انتهى
البالغ ثم يقسم تركته بين الموجودين وقت الحكم ولو مات ابو
حامله وقفا في نصيبه وقدر حياته في حق الحاضرين واحتمل ارث
ولد حملا حيا وان كان بجناية ان علم استناد حركته الى الجناية
لا كالتقاص ولا يشترط حيوته عند موت المورث ولو سقط ميتا
او نصف حيا ونصفه قدر معدوما ويأخذ الموجودون بالاضر
الاحوال فيقدر الحمل ذكرين فيأخذ الابوان السدسين والبنت
الخمس فان سقط ميتا اكمل لهم ودية الجنين لابويه ومن يتقرب بهما

فرض اخذ فرضه فان فضل فلا مساوى برد ما بالنسبة الا مع حاجب
لاحدهم او زيادة في الوصية وان نقصت فالنقص على من ذكرنا اولا
وان كان المساوى غير ذى فرض فالباقى له
وفيه فصول الخنثى من له فرج الذكر والانثى فيلحق بما شاء
لو له مثله وان انقطع الحق بمن ينقطع عليه اخيرا فان لسانا وبا
اعطى نصف سهم ذكر ونصف سهم انثى فان انفرد فاما
له وان كان معه مثله لسانا وبا وان كان معه ذكر فرض له
ما له وان اخرى وضربت احدى الفريضتين على احدى الثنتين
فى الاخرى على الآخر ثم ضربت المجتمع فى اثنين فله المجتمع من نصف
السهمين وللذكر الباقى وكذا لو كان معه انثى
لواحدها معه اربعة فى خمسة ثمانين فى المجتمع فللخنثى
وللذكر ثلثا الباقى وللانثى الثلث وبوافق زوج او زوجة
صحت مسئلة الحالتين ومسائلهم ثم ضربت مخرج ان وجد
فى المجتمع صارت اربعة مخرج نصيب الزوج فى اربعين فللزوج
اربعون وللخنثى تسعة وثلثون وثلثا الباقى للذكر المخلف
للانثى ولو كان مع الخنثى ابوان فلهما السدسان تاما وللخنثى
تضرب خمسة فى ستة للابوين احد عشر وللخنثى تسعة عشر

ولو كان

ولو كان مع أحدهما خنثى فللذكر واحد للأنثى نصف
ليس لأن لأحد الأبوين نصف المال بل لأن له مع
نصف وبقي لا عمامس وخمسة الأسداس ولو كان مع الخنثى
والابن أحدهما لأبوين فله مادة السدس وأخرى الخمس فلا مع
أحدهما السدس نصف المتفاوت تضرب ستة وستة تصير في
المجتمع ثمانية في ستين فللأب أربعة وثلاثون وللابن أحد وثلاثون
وللخنثى ستة وثمانون ولو كان الأخ لأب لعصب الخنثى فالولد
فإن الشبه وكان زوجا أو زوجة فله نصف وما بقي
الفريقين يورث بالقرعة وذو الاسنين والابنين يوقف له
فإن انتبها فواحد وإلا أشار
اختلف فيهم فمن علمانيا من يورثهم كالمسلمين ومنهم من
يورثهم بالصحيح منهما والفاسد فلو زوج بأمه فولدها بنا
فللام نصيب الزوجة وللأم والبنت نصيبها ولو كان أحد
مانعا ورث بأعلى المانع لبنت هي أخت من أم وبنت هي بنت
بنت وعمة مسلم هي أخت من أب وعمة هي بنت عمه ولو ولد من
ابنته بنتا ثم مات وورثه أعلما والسفلى بالبنوة ولو مات
الأعلى بعده خلفت بنتا هي أخت أب فورثت من جهة البنوة

لما ظهر الحمة

فقدم

ولو ماتت السفلى فقد خلفت أما وأبا فترث مرجعة الاصل
ولو ولدت السفلى بنتا ثم ماتت الوسطى بعده فقد خلفت أبا
وبنتا هما أختا أب فللام الربع وللبنت الباقي وأما المسلم فلا
يرث بالنسب الفاسد ويرث بالنسب صحيحه وفاسده فان
الشبهة كالصحيح في لحوق النسب في السهام وهي ستة
النصف من اثنين والربع من اربعة والثمن من ثمانية والثلث
والثلثان من ثلثة والسدس من ستة وان اجتمع السدس والربع
فمن اثني عشر والثمن والسدس من اربعة وعشرين فان لم تنقص
الفريضة ولم ترد فان صحت كابوين وبنتين فلا ضرب عدد
من انكسر نصيبه في الفريضة ان لم يكن بين نصيبهم وعددهم
وفق كابوين وخمس بنات وان كان هناك وفق فاضرب الوفق
من العدد لا من النصيب كابوين وست بنات وان انكسر على اكثر من
فريق فان كان بين سهام كل فريق وعددهم وفق فرد كل فريق الى
الفريق وان كان للبعض خاصة فرده الى حزا الوفق واترك الاخر بحاله
بحاله وان لم يكن لشئ منها وفق فاترك كل عدد بحاله ثم ان ماثلت
الاعداد في اقسام الثلثة اكتفيت باحدها وضربته في
كاربعة اخوة من اب وسلمهم من ام وان تداخلت وهي التي يحيط

اقلها الاكثر مرتين او مرارا فاضرب الاكثر مثل اخوه من ام
مع ستة من اب وان توافقت فهي التي اذا اسقط اقل من اكثر
مرتين او مرارا بقي اكثر من واحد كاثنتي عشرة من اثني عشر اذا اسقطت
من اثني عشر بقي اثنان فاذا اسقطتهما من العشرة مرارا فليس بها
فاضرب وفق احدهما في عدد الآخر وجمعه في الفريضة كاربعة وعشرين
وستة اخوة وان بنات وهي التي اذا اسقط احدهما من الآخر
بقي واحد ضربت احدهما في الآخر وجمعه في فريضة اثنين من ام
وخمسة من اب وفي مناسخات اذا مات احد الورثة
قبل القسمة صحت فريضته الاولى فان كان ورثت الباقي
الاولى من غير اختلاف فالفريضة واحدة كاثنين واربعة مات احد
واحد عن ابنين ولو اخلف اسحاق او ورثت ورثة
فقد انقضى نصيب الفريضة الثانية لزوجة مع ابنا
ابنا وبنتا وقد لا ينقض فيضرب وفق الفريضة الثانية لا وفق نصيب
الميت الثاني في الاولى ان كان بين نصيب الميت الثاني من فريضته
الاولى والفريضة الثانية وفق كزوج مع اخوين من ام واخوين من
اب مات عن ابن وبنتين ولو ثاني النصيب والفريضة ضربت الفريضة
الثانية في الاولى كزوج واخوين من ام واخ من اب مات عن ابنين

وثبت وكذا البحث لو تضاعفت والله اعلم

وفيه مقاصد

في صفات القاضي وآدابه وفيه مطلبان

يشترط فيه البلوغ والعقل والايمان والعدالة وطهارة المولد
والعلم والذكورة والضبط والحرية على رأي والبصر على رأي
بالكتابة على رأي وإذن الامام او من نصبه ويوافق اهل البلد
فاسد المذهب ويثبت بشهادة ولو رضي خصمان بواحد من رعيته وحكم
بينهما لزم الحكم ويشترط فيه ما يشترط في قاضي منصوب عن الامام
وفي حال الغيبة ينفذ قضاء الفقيه من علماء الامامية الجامع لشرائط
الفتوى والقضاء واجب على الكفاية ويستحب للقادر عليه ويتعين
ان لم يوجد غيره ويتعين بتقليد الامام مع الشرائط ولا ينفذ حكم من
يقبل شهادته كالولد على والده والعبد على مولاه والخصم على عدوه
ولا حاكم يستجمع الشرائط وان اقتضت المصلحة توليته لم تجز ولو
تجدد مانع الانعقاد انعزل كالجنون والفسق وللامام وناب عنه عزله
لمصلحة لا مجانا وينعزل بموت الامام والنوب ويجوز نصب قاضيين
في بلد يتركان في ولاية واحدة او يخص كل بطرف ولو شرط اتفاقهما
في كل حكم لم يجز فان تنازع الخصمان في الترافع قدم احيارا لمدعي و
اذا اذن له في الاستخلاف جاز والا فلا الا مع الامارة كالتسع

الولاية وتثبت الولاية بشاهدين وبالاستفاضة ويجب قبول
قوله من ذوي هما وان حصل الامارة بقوله او كتابه الى
في ولايته رفع الى خليفته وفي الآداب يستحب كتابة في
البلد والاقامة بقدومه وجلوس قارئ مشتهر بالقرب وسعاده
حال بلده من هداياه والتهنئة باعياد الحج من العزول والودايع و
السؤال عن سبب الحبس واحضار غرمائه والنظر في صحة السبب وفساده
ولو لم يظهر لاحد غريم بعد ايام اطلقه وعن اوليائه بقيام
واعتماد ما ينبغي من عزل او ضم وتعزير او ابقاء وعن امناء حكمه
والقبوالة وبيع ما يراه منها وتسلم المعروف حوالة المتعطل في علته
واحضار العلماء حلقة ليرجع اذا انتهوا على غلط وان تلف خطاء
فالضمان على بيت المال ويعزل المتعذر من الغريمة ان لم يرجع
الا به وتكرار الحاجب وقت القضاء وانقضاء وقت الغضب والجوع
والعطش والنعاس والفرح والوجع ومدافعة الاخبثين والنعاس
وان يتولى البيع والشراء بنفسه والحلوة والقماش والتين و
تعيين قوم للشهادة وان يضيف احد الخصمين واسقاطه في سفاطة
او ابطال وتوجه الخطاب الى احدهما والحكم في المساجد على الدابة
ولا يكون مترفقا وان تعينت الشهود لها العارفين للقضاء ولو

ارتاب فرق منهم وحرم عليه البيع وبأثم الدافع إن توصل بها
إلى الباطل وعلى المشتري إعادتها فإن تلف ضمن
في كيفية الحكم إذا حضر الخصمان بين يديه سوى بينهما في السلام
والكلام والقيام والنظر وتواضع الإكرام والإنصاف والعدل
في الحكم ولا يجب التسوية في الميل القلبي ولا بين المسلم والكافر فيجوز
إخلاص المسلم وإن كان الكافر ذميا ويحرم عليه تلقين أحد الخصمين
وتنبيهه على وجه الحجاج ويسمع من السابق بالدعوى فإن تفقا
فمن الذي على يمين صاحبه ولو تضرر أحدهما بالتأخر قدمه ولو تعدد
الخصوم بدأ بالأول فالأول فإن ورد دفعة أقرع وإذا اتضح
الحكم وجب ويستحب الترغيب في الصلح وإن سكل أحدهما أن يتضح
ولو نكلا استحب أن يقول ليتكلم المدعي وإن مرض أحضرهما وإذا
عرف الحاكم عدالة الشاهدين حكم بعد سؤال المدعي وإلا طلب
المزكي ولا يكفي معرفته بالإسلام ولا الثناء على حسن الظاهر ولو
ظهر فسقهما حال الحكم نقضه وليسأل عن التزكية سرا ويقنع المزكي
إلى المعرفة الباطنة المستندة إلى كثرة المعاشرة ولا يجب تفصيل
وفي الجرح يجب التفسير على الأظهر ولو اختلف شهود في الجرح والتعديل
قدم الجرح فإن تعارضا وقف ويحرم الشهادة بالجرح إلا مع

مع الزيادة لم يحل له اخذها بحكم من يعتقدها لكن لا يمنع من الطلب
بناء على معتقده ولا يحل له ان يحكم بما يجده مكتوبا بخطه دون الذ
كالشهادة ولو كان الخط محفوظا عنده وامن التزوير ولو شهد
شاهدان بقضائه ولم يتذكرا لوجه القضاء ولو تمكن المدعى من انتزاع
عينه ولو تعذر ازالة ذلك من دون الحاكم مع انتفاء الضرر ولو كان
الدعوى دينا والغريم باذل مقرا لم يشتغل من دون تعنيته او تغيب
الحاكم مع المنع ولو كان حاضرا وهناك بينة ووجد الحاكم فالاوفق
جواز الاخذ من دونه ولو فقدت البينة او تعذر الحاكم جاز
الاخذ اما مثلا او بالقيمة فان تلف العين قبل بيعها قال الشيخ
لا ضمان ولو كان المال وديعة له الاخذ على رأي ولو ادعى ما لا يد
لاحد عليه فهو اولى ولو انكرت سعينة فما اخرجه البر فلاهله وما
اخرج بالغوص فلمخرجه
في الدعوى وفيه مطالب
الاول في تحقيق الدعوى والجواب يشترط في المدعي التكليف
وان يدعي لنفسه او لمن له ولاية كالاب والوصي والوكيل والحاكم
وامينه ما يصح تملكه وان كان مجهولا لازما فلا تسمع دعوى الهبة
مجردة عن دعوى القبض ولا دعوى ان هذه بنت امته ولو
ضمت ولدتها في ملكي ما لم يصرح بدعوى ملكية البنت ولا تسمع

ان كان له مال ظاهر او كان اصل الدعوى مالا والا احلفه
وان انكر طلب المدعي بالبينة فان قال لا بينة لي وطلب احلفه البكر

أحلفه الحاكم وبرئ وأثم ولو أقام المطالبة ولا يحل له المقاسمة
فإن رد أو نكل حلف المدعي فإن نكل بطل حقه ولو حلف المنكر
غير مستكمل الدعي الإحلاف وقعت لا عينه وإن كانت بائن حاضر
ولو أقام المدعي بينة بعد إحلاف الخصم لم تسمع وإن لم يشترط
سقوط الحق باليمين أو نسيها ثم لو أكذب الحالف نفسه طولب
وقوصص ولو امتنع المنكر من اليمين والرد قال له الحاكم إن
حلفت وإلا جعلتك ناكلا ثلثا فإن حلف وإلا أحلف المدعي
عليه على رأي ونقض النكول على رأي آخر ولو بذل المنكر يمينه فنكل
لم يلتفت إليه وإن قال المدعي لي بينة وأحضرها سألها الحاكم إن
لم تكن المدعي فإن وافقت الدعوى وسأل المدعي الحكم حكم بها إن عرف
العدالة وإن خالفت الدعوى طرحها ولو أقر الخصم بعدالة الشاهد
لم يجب التزكية وإلا احتيج إلى عدلين يزكيان الشهود ولا يقتصر
المزكيان على العدالة بل يضمان إليها أنه مقبول الشهادة لاحتمال
الغفلة ولو قال بينتي لم أحضرها سمعت ولو ادعى لمنكر أجل
أنظر ثلثة أيام فإن تعذر حكم ولا يستحلف المدعي مع البينة إلا أن يرى
الشهادة على ميت أو صبي أو مجنون أو غائب لئلا تحلف على بقاء
الحق استظهارا ويمينا واحدة وإن تعدد الوارث ويمين
مع الشاهد الواحد

الشاهد

والمرأة غير البوزة وانما يحلف على القطع الأعلى نفي فعل الغير على
العلم ويحلف على نفي الاستحقاق ان شاء وان حلف على نفي الدعوى
جاز ولا يحبر عليه وان أجاب به ولو قال لي عليك عشرة فقال لا يلزمني العشرة
حلف انها لا تلزمه ولا شيء منها ولا يكفيه الحلف على انه لا يلزمه عشرة فاقصر
كان ناكلا فيما دون العشرة وللمدعي ان يحلف على عشرة انه شيء لا في شيء
كما لو ادعى انه باعه بخمسين فحلف انه باعه بأربعين لم يكن الحلف على
الاقل في الحالف وهو اما المنكر او المدعي فالمنكر يحلف مع
عدم البينة لما مر في كل موضع يتوجه الجواب عن الدعوى فيه ولو أقام
المدعي عن البينة والحكم اليمين أو قال اسقطت البينة وقفت بالبينة جاز
ولا رجوع ولا يمين على الوارث الا مع ادعاء علم بموت مورثه والحق
وترك ما لا في يده ولو ادعى على المملوك فالغريم مولاه في المال والجناية
ولا يمين في حد ويحلف منكر الزوجية لاسقاط الغرم ولو نكل حلف المدعي
والزم المال لا القطع وصدق الذمي في ادعاء الاسلام قبل الحول
والمجنى في الابنات بعلاج لا بالسن ليتخلص من القتل على الكمال واما بيد
فيحلف في اربعة مواضع اذا ردا المنكر عليه الحلف فان نكل واذا اقام
شاهدا واحدا بدعواه واذا اقام نوثا بالقتل ولو بذل المنكر اليمين بعد
الرد قبل الاحلاف قال الشيخ ليس له ذلك الا برضى المدعي ولو ادعى المنكر

الإبراء والإقباض انقلب مدعيا ولا يحلف الآمر ابدا ولا يثبت مال
غير قولا قام غريم الميت او المفلس شاهد احلف الوارث و
المفلس واخذ الغريم ولا يحلف الغريم ولو اقام الراهن شاهد
بملكية الراهن حلف الراهن وفي القضاء على الغائب
يقضي على الغائب عن مجلس الحكم مسافرا كان او حاضرا تعذر عليه الحضور
او على راي في حقوق الناس لا في حقوق تعالى ويقضي في السرقة
بالغرم دون القطع ولو ادعى وكيل على غائب واقام بينة فلا
يحلف بل يسلم المال بكفيل ولو قال الحاضر لوكيل الغائب لمدعي ابرأني
موكلك او سلمت اليه فاوفر لزمه ان ادعى وهو
حكم على غائب ثم انهى حكمه الى حاكم اخر نفذه بشرط ان شهد
عدلان على صورة الحكم وبقضيا المدعوى على غائب وقام شاهد
والحكم بما شهدا به وليشهد شاهدا على حكم ولو لم يحضر الذي نفذ واشهد
بان فلانا ادعى على فلان الغائب بكذا واقام فلانا وذاك ما قضى
عدلان فحكمت بكذا عليه وفي الحكم اشكال اقربه الجواز وقد ذكرناه
الاول الثاني بذلك ولو كان الخصم حاضرا وسمع الشاهد ان له
والانكار والشهادة وحكم الحاكم عليه بهم وابى دفعا على حكم
الثاني لان الاول حكم بصحته في نفس الامر وقد ثبت الحاكم الاول

بشهادة الشاهدين ولم يحكم به لم ينفذ الثاني ذلك ولو مات
الاول او غرا لم يقدح في العمل بحكمه بخلاف الفسق ولو سبق للانتفاء
لم يغتفر ولو قال ما في هذا الكتاب حكمي لم ينفذ ولو قال المقر اشهد بذلك
على ما في القباله وانا عالم به فالاوجه الاكتفاء حتى اذا حضر الشاهد
القباله وشهد على اقراره جاز ويجب ان يذكر في الحكم المحكوم به
متميزا باسمه ونسبه بحيث يتميز عن غيره فان اقر المسمى انه المشهد
الزم وان انكر فاظهر المساوي في النسب فان اعترف انه المراد
اطلق الاول والا وقف الحاكم ولو كان ميتا وقضت الاماره
ببراءته لم يلتفت اليه والا وقف الحاكم حتى يتبين ولو كانت الشهاده
بالحليه المشتركه فالعول قول المنكر ولو كان الاشتراك نادرا قدم قول
المدعي مع اليمين ولو انكر كون المسمى بذلك الاسم حلف عليه ولو
على انه لا يلزمه شئ لم يقبل ولو انهى الاول سماع البينه لم يكن للاخر
ان يحكم واذا حكم بالغائب فان كان دينا او عقارا يعرف بالحد
لزم وان كان عبدا او فرسا او نحوه ففي الحكم به على عينه اشكال ليتأتى
من جواز التعريف بالحليه كالمحكوم عليه ومن اهمال تناوي الاوصاف
فيكلف المدعي احضار المشهود الى بلد العبد ليشهد من العين و
مع التعذر لا يجب حمل العبد فان حمله الحاكم لمصلحه وتلف قبل الرد

او بعده

والشاهدان كالشاهد والمرأتين وما أولى من الشاهد واليمين و
تداعيا زوجية أو رق مع البينتين والشهادة بقديم الملك أولى من
الشهادة بالحادث وبالأقدم أولى من القديم وبالملاصق من
اليد وبسبب الملك أولى من التصرف ولو شهدت بملكه في الأمس
لم يسمع حتى يقول وهو ملكه في الحال ولا أعلم زواله ولو قال لا أدري
زواله لم يقبل أما لو قال هو ملكه بالأمس اشتراه من المدعى عليه أو
غصبه المدعي واستأجر منه قبل ولو شهد بالإقرار الماضي
وإن لم يتعرض للملك في الحال ولو قال المدعى عليه كان ملكك بالأمس
من يدي ولو شهد أنه كان في يده بالأمس ثبت اليد وانتزع من يده
الخصم على إشكال ولو ادعى ملكية الدار منذ مدة فولدت سنها أو أولاد
قطعا أو ظاهرا سقطت بينته ولو ادعى رقبة مجهول النسب الصغير
في يده حكم له ولو بلغ وأنكر حلف ولو كان كبيرا فأنكر حلف وحكم للرقية
ولو سكت جاز إثباتا عليه وكان لم يقم على إشكال ولو ادعاه إنسان ما عنه
لهما نصفين عليه وإن اعترف لأحدهما حكم له ولو تداعيا ثوبين في يد ثالث
واقام كل واحد منهما بينة حكم لكل واحد منهما بما في يد الآخر ولو أقام
بينة بعين في يد غيره انتزعت له فإن أقام الذي كانت الدار في يده بينة
أنها له لم يحكم له على ذي اليد ولو ادعى ملكا لا حق له في الحال لوجه ما لقضاء له ولو ادعى

بينة متساوية في العدالة والعدد والتاريخ حلف من يخرجها للقسمة
ويقضى له فان نكل احلف الآخر فان نكلا قسم بينهما ورجع كل على ما بيده
بنصف الثمن ولو فسخا صح ورجعا بالثمنين ولو فسخ احدهما لم يكن للآخر
اجازة البيع ولو اقام العبد بينة بالعتق واقام آخر بينة بالشراء
والحد الزمان اورع فان استعان باليمين حرر نصفه والآخر
للمدعي فان فسخ عتق اجمع وفي السراية اشكال ينشأ من قيام البينة
بمباشرة العتق ومن الحكم بالعتق ظهرا ولو ادعى شراء ما في
يد الغير من آخر فان شهدت بينته بالملكية لاولى للبايع او بالتسليم
انتزعت له والا فلا على رأي ولو اقام بينة بابداع ما في يد الغير
منه واخرى بينة باستيجار القابض منه اورع مع التساوي
ولو قال غصبني وقال آخر اقر لي بها قامت بينة لحكم للمغصوب
ولا ضمان في الحال لو ادعى ابن المسلم
تقدم اسلامه على موت ابيه وصدقه الآخر وادعى لنفسه
ذلك فانكر الاول احلف على نفي العلم بتقدم اسلام اخيه
على موت ابيه واخذ المال وكذا المدعيان لو اعسرا واتفقا على
تقدم عتق احدهما على الموت واختلفا في الآخر اما لو اسلم
احدهما في شعبان والآخر في رمضان وادعى المتقدم منهما

الموت على التعاقب والآخر الثاني فالتركة بينهما ولو ادعى ما في
يد الغير انه له ولاخيه الغائب بالارث واقام بينة كاملة
بان شهدت بنفي وارث غيرها سلم اليه النصف ولو لم تشهد
بنفي الوارث سلم اليه النصف بعد اليمين والقضية وبقي النصف
الآخر في يد الكبير لانه في الحال من تلقى ولو ادعى الاصدق وارث
الولد الارث فاما بينة حلم الزوجة ولو اقام كل من العبدين
بينة بعتق المريض له اولى وكذا لو شهد اجنبيان بالوصية بعتق
غانم ووارثان بالوصية بعتق سالم وارجع عن غانم فالبينة
هنا تدفعها ذو الورثة والرجوع عتق الاول وتلغى لسانى في

الفصل الرابع في كيفية متعرقة البينة المطلقة لا توجب تقديم

ذي الملك على ما قبل البينة فلو شهد على دابة فتاجها قبل ان
للمدعى عليه والثمرة الظاهرة على النخيل كذلك والجنين وهل ذا حنث
من اشترى نخلة مطلقة يرجع على البايع اشكال فان قلنا به فلو
من اشترى الثاني رجع الاول ايضا والاقوى عندي عدم الرجوع
الا اذا ادعى ملكا سابقا على شرائه ولو ادعى ملكا مطلقا فذكر
الشاهد الملك وسببه لم تضر فلو اراد الترجيح بالسبب وجب اعادة
البينة بعد دعوى السبب ولو ذكر الشاهد سببا آخر سوى ما

ذكر المدعى بما يقتضيه الشهادة والدعوى فلا تسمع على أصل المذهب
ولو أقام بينة على ميت بعارية عين أو غصبيتها كان له انتزاعها من غير
يمين ولو أقام كل من مدعي الجميع والنصف بينة وتشبثا فهو له على
الجميع ولو خرجا فلمدعي الجميع النصف والآخر يقرع ويحلف الخارج
بالقرعة فإن نكل أحلف الآخر فإن نكلا قسم فيحصل للمتوعب سبعة
ثلثة الأرباع وللمدعي النصف الثاني ولو ادعى آخر الثلث وتشبثوا
ولا بينة فلكل الثلث وعلى الثاني والثالث اليمين للمتوعب فيحصل
وعلى المتوعب والثالث اليمين للثاني وإن أقاموا بينة خلص للمتوعب
الربع بلا منازع والثلث الذي في يد الثاني والربع مما في يد الثالث
ويبقى نصف السدس للخارج بالقرعة من المتوعب والثاني فإن نكلا
قسم بينهما فيحصل للمتوعب عشرة ونصف وللثاني واحد ونصف
ولا شيء للثالث ولو ادعى أحد الأربعة الجميع والثاني الثلثين و
الثالث النصف والرابع الثلث وخرجوا وأقاموا بينة فللمتوعب
الثلث ويقرع بينه وبين الثاني في السدس فإن نكلا قسم ويقرع
بينهما وبين الثالث في سدس آخر فإن نكلوا قسم فيحصل للمتوعب
فإن نكلوا قسم بينهم
ويقرع بين الأربعة عشرون وللثاني ثمانية وللثالث خمسة وللرابع ثلثة ولو تشبثوا
في الباقي صح
ولا بينة فلكل الربع ويحلف للجميع للجميع ولو أقاموا بينة سقطا

بالنظر إلى ما في يد وتفيد ما تدعيه أو في يد الغير فهي بينة كاملة
على ما في يد الثابع فللمستوعب منها الثاني عشرة ويقرع بينه وبين الثالثة
في ستة فإن نكلا قسم بينهما ويقرع بينه وبين الثالث في سبعة
فإن نكلا قسم بينهما ويقرع بين المستوعب والرابع في اثنين فإن استحق
من اليمين قسم بينهما وللمستوعب سبعة من الثالث ويقارع الثاني
في عشرة فتقسم بعد النكول وتقارع الرابع في اثنين وحلف الخارج
فإن نكل فالآخر فإن نكلا قسم بينهما وللمستوعب من الرابع سبعة
يقارع الثاني في عشرة فتقسم بعد النكول ويقارع الثالث في سبعة
فتقسم بعد النكول فللثاني ما في يد المستوعب عشرة وللثالث
وللرابع اثنان فيكمل للمستوعب النصف وللثاني سدس وسبع
وللثالث سدس وللرابع سدس لثلث ولو خرج أربع مستحقا فلا
الرجوع على الرابع فإن صرح في نزاع المدعي بملكية الرابع فلا رجوع
على إشكال ولو أحبل جارية مجهم الدار بعد فالولد حر والجارية
مستولدة وعليه قيمتها والمهر وقيمة الولد للمقر له ويحتمل أن الجارية
له إن صدقته ولو قال المدعي كذبت شهودي بطلت بينته

المقصد الخامس في الشهادات وفيه مطالب

في الصفات وفيه فصلان الأول الشروط العامة لشرط

في الصفات وفيه فصلان الاول الشروط العامة لكل
في الشاهد ستة امور الاول البلوغ فلا تقبل شهادة الصبي
وان راهق الا في الجراح بشرط بلوغ عشرين فصاعدا وعدم
تفرقهم في الشهادة واجتماعهم على المباح الثاني العقل
فلا تقبل شهادة المجنون وتقبل ممن يعتوره حال افاقته وكذا
معتاد السهو والتغفل لا تقبل شهادته الا اذا علم انه في موضع
لا يحتمل الغلط الثالث الايمان فلا تقبل شهادة غير المؤمن
وان كان مسلما ولا تقبل شهادة الذمي ولا على مثله الا في الوصية
مع عدم العدول الرابع العدالة وهي هيئة راسخة في النفس تبعث
على ملازمة التقوى وترك مواقعة الكبائر التي اوعد الله تعالى عليها
النار كالقتل والزنا واللواط والغصب وبالاصرار على الصغائر
او في الاغلب ولا تقدح الندرة فان الانسان لا ينفك منها والمخالفة
في الفروع اذا لم تخالف الاجماع تقبل شهادته ولذا ارباب
الصنايع الدنية والمكروهة كالحائك والحجام والزبال والصباغ
وبايع الدقيق واللاعب بالحمام من غير قمار تقبل شهادتهم الا
مالات القمار كلها كالنرد والشطرنج والاربعة عشر وان قصد الحاكم
وشارب الخمر وكل مسكر والقواد والعصير اذا غلا وان لم يسكر

مثل ذهاب للشيء والسامع للغيبا وهو مدا الصوت المتصل على الفتح
المطرب وان كان في قران وفاعليه والشاعر كما زيد او الذي يحسن
مؤمنا او ليثبت بالبرة معروفة غير محللة ومشتمع الرمز والعود فتح العين
والدرق الا في لاملاك والختان خاصة وجمع الات المهود
الحاسد وباغض المؤمن ظاهرا ولا بوالحرمة من الرجال والذهب
والفاذف قبل التوبة وحد هو الا ان معه او التخصيص مع العبد
ظاهر ولو صدقه اسقدوف او اقام بينة فلا فوق وتحول الحال
الحر للتخليل الخامر طها المولد يرث شهادة ولد الزنا و
الرقيب السادس دفاع التهمة ولها اسباب احدها ان يجر
الى نفسه نفعا او يدفع ضررا كشهادة الشريك لشريكه فيما يقسمه
فيه وصاحب الدين للمحجور عليه والسيد للمأذون فيما هو
وان فلانا جرح مورثه قبل الاندمال او العاقلة يجرح شهود
ولكل والوصي بفسق الشهود على الموكل والموصى وله شهد
جرح ابي المدين قبل فلو شهد رجلين بوصية شهد
ان تركة قبل الجمع وثانيها العداوة الدنيوية
فرح على المشهود بالزور اما التقادف اما الدينية فلا
تهم وتعبل شهادة العدو وحده ولو شهد بعض الرفقة لبعض

الصديق لصديقه والوارث لمورثه متقد
ان خانه مشرقا على المتلف ما لم يرث

على قطع الطريق لم تقبل للتهمة أما لو قالوا أعرضوا لنا وأخذوا
من دوابك قبلت ومنها دفع عار الكذب فلو عاب القاسق
لتقبل شهادته لم تقبل وقال الشيخ رحمه الله تعالى تقبل لو قال
تبرأ قبل شهادتك وترد شهادة المبتدع قبل السؤال للتهمة إلا في
تعالى والمصالح العامة على إشكال ولا يصير بالتبرع مجروحا
ولو اختفى نفسه ليشهد قبلت ولا يحمل على الحرص ومنها مهانة النفس
كالتائل في كفه الأوساخ والماجن وما يرتكب ما لا يليق من المباحات
بحيث يخرم وتارك السنن أجمع والمتنسك لا يمنع الشهادة وإن قرب
كالوالد لولده وبالعكس والزوج لزوجته وبالعكس والأخ لأخيه
وكذا تقبل شهادة النسيب على نسيبه إلا الولد على والده خاصة
على رأي والصداقة لا تمنع الشهادة وإن تأكدت الملاطفة
وتقبل شهادة الأجير والضيف الفصل الثاني في الشروط
الخاصة وهي خمسة الأول الحرية فلا تقبل شهادة المملوك على
ولا له ولغيره وعلى غيره على رأي وكذا المدبر والمكاتب المشروط
والمطلق قبل الأداء ولو أدى البعض قال الشيخ رحمه الله تعالى
تقبل في نسبة ما تحرر ولو أعتق قبلت عليه ولا ولو شهد عبدان
على حر أمتين أنه ولده وأنه أعتقهما وماتا فملكهما عبرة فرد

ثم اختصما فأقاما بينة قضى بها للمولود استحسانا
الشاهد الذكورة فلا تقبل شهادة النساء في الحدود مطلقا
إلا في الزنا ولو شهد ثلثة رجال وامرأتان ثبت الرجم على المحصن ولو شهد
رجلان وأربع نسوة ثبت الجلد عليه خاصة ولا تقبل شهادة
رجل وست نساء أو أكثر ولا تقبل شهادتهن أيضا في الطلاق والخلع
والوكالة والوصية إليه والنسب والإصابة والأقرب فالأقرب
وامرأتين في النكاح والعتق والقصاص وإقامة الحدود والأموال
كالغصب والقرض والغصب وغصوب المنافع والوصية له
والجناية الموجبة للدية والوقف على أحد الجهتين بشاهد وامرأتين
وبشاهد ويمين وأما الولادة والاستهلال وعيوب النساء التي
لا يطلع عليها الرجال فيقبل فيه شهادتهن وإن انفردن وتقبل
في الديون والأموال شهادة امرأتين ويمين ولا تقبل شهادتهن
منفردات وإن كثرن وتقبل شهادة الواحدة في ربع ميراث مثل
وربع الوصية من غير يمين وشهادة امرأتين في النصف وهلذا
تقبل شهادة ما دون الأربع فيما تقبل فيه شهادتهن منفردات
الثالث العدد ولا تقبل شهادة الواحد إلا في هلال رمضان
على رأي أما الزنا واللواط والسحق فلا يثبت بدون أربعة

وكل موضع تقبل فيه شهادة النساء لا يثبت بأقل من أربع وقال الشافعي رحمه الله
مستقيمة مستورين فيما لا يراه الرجال كالعذرة وعيوب الفرج
وشرط بعض أصحابنا أن يشهد مع النساء رجل آخر

وثبت ما عدا ذلك من الجنايات المخرجة للجلد وكل حقنة تعالى
بشاهدين خاصة وكذا الطلاق والخلع والوكالة والوصية اليه
والنسب والاهلة والجرح والتعديل والاسلام والردة والعدة
الرابع العلم وهو شرط في جميع ما يشهد به الا النسب والملك المطلق
والموت والنكاح والوقف والعتق والولاية فقد التقى في ذلك
بالاستفاضة بان تواتى الاخبار من جماعة من غير مواعدة او
حتى تقارب العلم قال الشيخ رحمه الله تعالى ولو شهد عدلان
صار الناس شاهد اصل لان ثمرة الاستفاضة الشهادة بالسبب
كالبيع والهبة تعم لو عزاه الى البراءة صح الخامس حصول الشرط
العامة في الشاهدين وقت التحمل في الطلاق خاصة ولا يشترط
في غيره فلو شهد الصغير والكافر والعبد والفاسق ثم زال المانع
فاقاموها سمعت في غيره وكذا لو شهدوا بها مع سماع عدلين
ثم اقاموا بعد زوال المانع سمعت وان كانت قد ردت اولا
ولو ردت شهادة الولد على والده ثم اعادها بعد موته سمعت
المطلب الثاني في مستند الشهادة وهو العلم الا ما استثنى
اما بالمشاهدة فيما يفتقر اليها وهو الافعال كالغصب والقتل
والرضاع والزنا والولادة وتقبل في ذلك شهادة الاصم والاخرس
اذا

إذا عرفت إشارته فإن جهلت اعتمد الحاكم على عدلين عارفين بها
ويثبت الحكم بشهادتهما أصلا لا بشهادتهما فرعا وإما السماع
البصر معا فيما يفتقر إلى التهمم كالأقوال الصادرة عن المجرد عند الشاهد
مثل العقود فإن السمع يفتقر إليه لفهم اللفظ والبصر
لمعرفة المتلفظ وإنما السماع وحده كالأقوال الصادرة من
المعلوم عند الشاهد فإن الأعمى تقبل شهادته إذا عرف
صوت المتلفظ بحيث لا يعتريه الشك ولو لم يعرفه وعرفه عدلان
عنده فكالعارف وكذا لو شهد على المعتوض وتقبل شهادته
على شهادة غيره وعلى ما يترجمه الحاكم ومجهول النسب تشهد
على عينه فإن مات أحضر مجلس الحكم فإن دين لم يلتبس وتعذرت
الشهادة ويجوز كشف وجه المرأة للشهادة ثم الشاهد
إن عرف نسب المشهود عليه رفعه إلى أن يخلص عن غيره ويجوز
أن يشهد بالحلية الخاصة أو المشتركة نادرا وإن جهل فالقرعة
إلى معرفين ذكرين عدلين ويكون شاهد أصل لا فرعا عليهما ولو
سمع رجلا يستلحق صبيا أو كبيرا ساكتا غير منكر لم يشهد بالنسب
وإذا اجتمع في الملك اليد والتصرف في البناء والهدم والإجارة
وشبه ذلك بغير منازع جازت الشهادة بالملك المطلق وهل

تكفي اليد في شهادة بالملك المطلق الاقرب ذلك وتشهد
مع الخبرة بالباطن وقرائن الاحوال كالصبر على الضرب والجوع في المخمصة
المطلب الثالث في الشاهد واليمين ويثبت بذلك كل ما كان مالا
او المقصود منه المال كالبيع والاجارة والهبة والجناية
الموجبة للدية كالخطاء وشبهه وقتل الوالد ولده والهاشمة
وفي الوقف والنكاح اشكال ولا يثبت بذلك الحدود ولا الخلع
والطلاق والرجعة والعتق والتدبير والكتابة والنسب والولاء
والوصية اليه وعيوب النساء ويشترط في الشهادة العدالة
عدالة الشاهد فلو حلف قبل ذلك وجبت اعادتها بعد
وهل يقضى بالشاهد واليمين او بهما اشكال نظم فائدة
في الرجوع ولو اقام الجماعة شاهدا بحقهم او بحق موتهم او
بوصية الميت لهم فمن حلف استحق نصيبه خاصة ولو كان فيهم
صغيرا او مجنون اخر نصيبه حتى يحلف رشيده ولا يؤخذ
من الخصم او يحلف وارثه لو مات قبله ولو اخر العامل اليمين
كان لوارثه الحلف والاخذ بعد موته وفي وجوب اعادة
الشهادة اشكال اما لو نكل لم يكن لوارثه الحلف ولو كان
في الورثة غائب حلف اذا حضر من غير اعادة الشهادة ولكنا

العدكان لها وجاز اثبات دعواه بالقيمة لا باليمين الواحدة
ولو ادعى في جارية ولدها انها مستولدته حلف مع الشاهد
وثبت ملك المستولدة وعتقت عند موته باقراره ولا يثبت نسب
الولد وحرينه المطلب الرابع في الشهادة على الشهادة والنظر
في امور اربعة المحل فيثبت في حقوق الناس وان كانت عقوبة
كالقصاص وغيرها كالطلاق والعتق والنسب او مالا كالقرض
او عقدا معاوضة كالبيع او مالا يطلع عليه الرجال كعيوب النساء
والولادة والاستهلال وفي حد السرقة والقذف خلاف ولا
يثبت في غيرها من الحدود اجماعا ويثبت الاقرار بالزنا واللواط
بالعقد والخاله او وطئ البهيمة بشاهدين والشهادة على الشهادة
لا لاثبات الحد بل لاستشعار حرمة النكاح وتحريم الاكل في المأكولة
ووجوب بيع غيرها الثاني الاسترعاء واكمله ان يقول شاهد
الاصل اشهد على شهادتي انني اشهد بكذا ودونه ان يسمعه
يشهد عند الحاكم ودون منه ان يسمعه يقول اشهد لفلان
على فلان بكذا بسبب كذا ففي هذه الصور يجوز التحمل ولو لم يذكر
السبب لم يجز ولو قال عندي شهادة مجزومة لفلان بمال ولم يزد
ان يقول في الاولى اشهد في على شهادته وفي الباقي شهد في على

اعتبار الشاهد بشاهدين في الفرق بين هذه
وبين ذكر السبب

شهادتهم

شهادته أو أشهد أن فلانا شهد الثالث الغائب ويشهد على
كل واحد شاهدان ولو شهد الاثنان على شهادة كل واحد منهما
أو شهد الأصل مع آخر على شهادة الأصل الثاني أو شهد الاثنان
على أن زيدا من اثنين أو كان الأصل شاهدا وامرأتين أو رجلا
فيما يجوز فيه شهادة الاثنين على كل واحد منهم فلو هلك بعض شهود
الفرع على الشهادة فيما يقبل فيه شهادتهن خاصة كالعفو
والطلاق والاستهلال لم يقبل فيه ولو طرأ الرابع في شرط الحكم بها ولا
تسمع شهادة الفرع الا عند تعذر الاصل بموت أو مرض أو غيبة والغائب
المسافة ولا بأس بموت شاهد الاصل وجنونه ومرضه وجنونه
وتردده وعماه ولو طرأ فسق أو عداوة أو ردة طرحت ولو كان
الاصل طرحت على رأي ولو حكم بشهادة الفرع ثم حضر الاصل
لم يقدح مخالفته ولا غرم ويشترط لتعديل الاصل العدد له
فان عدله أو عرف الحاكم عدالته حكم والا بحث وليس عليه ان
يسأله على صدق شاهد الاصل المطلب الخامس في الرجوع وهو
اما عن شهادة العقوبة أو البضع أو المال فالاول العقوبة فلو
رجع قبل القضاء لم يقض ووجب حد القذف ان شهدوا
بالزنا ولو قال علطنا احتمل سقوطه ولو لم يصرح بالرجوع بل قال للحاكم

توقف ثم عاد فقال للقاضي فلا وقف القضاء فوق وجوب الاقتص
إشكال فإن رجع بعد القضاء وقبل الاستيفاء نقض الحكم سواء
كان حد الله تعالى أو الآدمي ولو رجع بعد استيفاء القصاص
اقتص منه إن قال تعمدت ولا أخذ منه الدية ولو اختلفا
على العاقلة القصاص وعلى المخطئ الدية وللولي قتل الجميع مع
تقديمهم ودفع ما فضل عن دية صاحبهم إليهم وقتل البعض
ما فضل عن دية صاحبه أو على الباقي من الشهود الأكمال بعد إسقاط
حق المقتولين ولو رجع أحد الاثنين خاصة فعليه نصف الدية
فإن اقتص الولي دفع نصف الدية وإلا أخذ النصف ولا سبيل
على الآخر ولو رجع أحد شهود الزنا بعد الرجم فقال تعمدت و
لم نوافقه الباقون اقتص منه خاصة ويدفع الولي إليه ثلثي
أرباع الدية ولو رجع ولي القصاص المباشر فعليه القصاص
خاصة ولو رجع المزكي فلا قصاص وعليه الدية ولو قال أخطأت
تعمدت ولكن لم أعلم أنه يقتل بقولي فلا قرب الدية أما لو عزر
المريض ضربا يقتل مثله دون الصحيح ولم يعلم بالمرض فالقصاص
ولو ثبت أنهم شهدوا بالزور نقض الحكم فإن قتل اقتص من الشهود
ولو رجع شاهد الإحصان فلا قرب الشريك وهل يجب الثلث

طرفاه وفي الشتاء أوسطه ولا في أرض العدو ولا في حمام للبيع
يا تحقق على المطعم والمشرب ولو خشي فيه حدوثا لم يسقط
باعتراض الجنون والإغماء ولا يؤخر الحائض ونحوها
والمستحاضة إلى البرء فإن اقتضت المصلحة التقديم ضرب بالصغير
المشتمل على العدد ولا يفرط وضرب كل شماخ إلى جسيم وتؤخر
الحامل في الجلد والرجم حتى تضع وترضع إن فقد الكافل ولو
زنى في زمان شريف أو مكان شريف عوقب زيادة على ما يراها الحاكم
الجلد خاصة وهو واجب في حق المرأة غير الملك على أبي وجه
ويجلد الحر والحرة المحصنان والعبد والأمة المحصنان وإن كانا
ولو تكرر من الحر الزنا ثلثا قتل في الرابعة أو الثالثة على خلاف في
الملوك ثلثا في قول في التاسعة ولو تكرر من غير حد واحد وتخلل
رفع الذمي الزاني بذمية إلى حاكمهم والحكم بينهم بدء الإسلام
ومن وجد مع زوجته رجلا يزني بها فقتلهما ولا بينة
أو تصديق وليهما ومن أقص لهما بإصبعه فعليه مهر نسائها ولو كا
أمة عشر حرائر ومن تزوج أمة على حرة مسلمة ووطئ قبل الإذن فعليه
في اللواط وهو وطئ الذكران فإن
من الزاني
مسلمين

وستين جلدا ويحلق رأسه ويسقر وينفى سواء كان العبد والمسلم
الكافر والرجل والمرأة الا في الجلد والشهرة والنفي فيتنصف عما قلت
الا واحد من اثنين من الرابع العاقل المحارب وبشهادة رجلين عدلين
المقصد الرابع في حد القذف وفيه مطلبان الاول في اركانه
وهي ثلثة الصيغة وهو الرمي بالزنا او اللواط مثل ان قال لا بيطه
او يكح في دبره او زنيت او لطت او يا زاني او يا لائط او يكحت في دبره
او زنيت او لطت او انت زانية او زنى بك وما اشبه ذلك بالغة
كان مع معرفته ولذا لست لولدي لمن اعترف به او ليست لابيك ولو قال
زنت يك امك او يا ابن الزانية فقد قذف للام وزنا بك ابوك او يا ابن
الزاني فللاب ويا ابن الزانيين وغيرها الاحصان المحصنان ان كان
محدودين وان كرر القذف مرتين حدا واحدا ولو لاعن ما لم يحد
فيحد الذكر حد ما وعزت مهر مثل العكس بها وحق الولد بالاب
والمقذوف وهو الجامع من الرجال والقبائل للواط او من
والمقذوف للزنا وزنى بك ابوك فلهما ولدتك امك من الزنا قذف
لهما على اشكال ويا زوج الزانية او ابو
الزانية او ام الزانية قذف للمنسوب اليه دون المواجه ورزيت بفلان
او لطت بفلان قذف للمواجه والمنسوب على اشكال ولو قال يا ديوث

امكان او بإتيان فهم افادة الرمي للاخت والاخوان محمد
والاعرجان افاد طلب الشتم والاقلاف الثاني الوصف وشرط فيه
البلوغ والعقل سواء الذكر والانثى فيعزر الصبي والمجنون وان مذفا
كاملا وفي المملوك تردد احدهما الحر والاخر عليه التخفيف وكذا
الخلاف في الامة ولو ادعى ما صدق مع الجهل وعلى هذا عزي الحربي
الثالث المقذوف لم يشترط فيه البلوغ والعقل والحرية والاسلام
والعفة فلو قذف صبيا او عبدا او مجنونا او كافرا او متظاهرا
بالزنا عزر ولو قال لكافر او لمسلم حربي الزنا يه وكانت كافرة او امة
عزر على رأي ولو قال للكافر وامه مسلمة حرة حد ولو قال لابن الملاعنة
او لابن المحدودة بعد التوبة حد لا قبلها ويعذر الاب لو قذف ولده
او زوجته الميتة اذا كان هو الوارث ولو كان غيره حد له تاما ولا يحد
الولد بقذف الوالد والام بقذف الولد وبالعكس
في الاحكام يجب بالقذف مع الشرائط ثمانون جلدة
وليشهد بالحد شاهدان ويثبت باقرار المكلف الحر المختار
وبشهادة عدلين ولو تعاد فاعترف ولا يسقط الحد الا باللعنة
او تصديق المقذوف او العفو ويسقط بذكر ما للعان في الزوجة
وكل تعريض يأثم به الواجه يوجب التعزير وكان ولد حرام او محلل

كيف أتكلم وحيضها أو لم أجد لك عذرا أو اخل بالك البارحة أو يا فاسق
أو يا كافر أو يا خبيثا أو يا حقيرا أو يا وضيع أو يا أعدم أو يا أبرص ولو كان
المقول له مستحقا فلا تعزير ولو قذف جماعة بلفظ واحد وجب لكل
واحد حد وإن قذف قوم لكل حد ولو قذفهم على التعاقب فلكل
حد وبرئت حد القذف وارث المال عن الذكر والأنثى عدا الزوج
الزوجة ولو ورثه جماعة فعفى أحدهم كان للباقي الجميع وإن كان ولدا
وللمستحق العفو قبل الثبوت وبعده ولا يعتبر الحاكم إلا بعد مطالبته
ولا يطالب الأب لو قذف الولد البالغ الرشيد ولو تكرر الحد ثلثا
قبل في الزاني ولو قذف فحد فعاد الذي قلت كان صحيحا عزر
ولو كرر القذف فحد واحد ولو تخلل الحد توبة ولو تابوا الكفار
لا عزر وإن حيي الشتيمة وسباب النبي واحد الأئمة عليهم السلام
يقتل السامع مع أمن الضرر ومدعي النبوة فالشاكي في نبوته نبينا عليه
من ظاهره الإسلام وعامل السحر للمسلم يقتلون ولو عمل الكافر أدب
وكل من فعل محرما أو ترك واجبا عزره الإمام بما يراه ولا يبلغ حد الأحرار
إن كان حرا وحد العبد إن كان عبدا ولا يؤدب الصبي والمملوك
يا زيد من عزره أسواط وليس لمن ضرب عبده حرا في غير شغله
وكل ما يجب به التعزير لله تعالى يثبت بشاهدين أو بالإقرار من

لما المكيث تقدم قول المالك ولا قطع المطلب لشافعي المذهب شرط
ان يبلغ قيمة ربع دينار ذهبا خالصا مضروبا بسكة المعاملة قطعا
لاجتهاد المقوم من اي نوع كان المال وتقطع في خاتم وزنه
وقيمته ربع دينار ولو طرحا لدانير فلو لا تبلغ نصابا قطع ولو سرق قيمتها
فيه اقل وفيه نصاب لا تقطع في القطع اشكال ولو اخرج نصف
الثوب من النقب فلا قطع وان كان المخرج اكثر من نصاب ولو
اخرج نصابا من حرزين فلا قطع وان يكون مخرزا بقفل او غلق او دفن
فلا قطع في المأخوذ من غير حرز كالحمامات والمساجد وان راعاه
المالك ولا في سارق ستارة الكعبة عاريا ولا في السارق من
الحجيج والكم الظاهرين بل يقطع من الباطنين ولا في سارق
لم يحرزه ولا على من سرق ما كولا في عام مجاعة ولا عما يسارق كالطير
الغنم في الصحراء مع اشراف المالك عليها ويقطع سارق الجمل
حال الحرم مع تعهد مناخ صاحبه ويقطع بثبته واخرج مال
او المستعير قطع لامال الغاصب ومن سرق الوقف مع مطالبة
الموقوف عليه او باب الحرز على راي والمال من الباب المفتوح مع
حراسة المالك على اشكال وسارق الكفن فيان لم يكن نباشا على
راي ولو نبش ولم يأخذ عزر فان تكرر وقامت السلطان قتل

وَلَوْ سَرَقَ اثْنَانِ نِصَابًا قُطِعَا عَلَى رَأْيٍ وَسَقَطَ عَنْهُمَا عَلَى قَطْعِ وَلَوْ أَخْرَجَ
النِّصَابَ فِي دَفْعَتَيْنِ وَجَبَ الْقَطْعُ لَوْ أَحَدُ مَا يُنْقَصُ بِهِ النِّصَابُ
كَقَطْعِ الثَّوْبِ قَبْلَ الْإِخْرَاجِ فَلَا قَطْعَ إِلَّا لَوْ نَقَصَتْ قِيمَتُهُ بِهِ قَبْلَ
الْمُرَافَعَةِ حَيْثُ الْقَطْعُ وَلَوْ قَالَ الْمَسْرُوقُ هُوَ مِلْكُكَ فَأَنْكَرَ فَلَا قَطْعَ وَلَوْ قَالَ
السَّارِقُ هُوَ مِلْكٌ شَرِيكِي فِي الشَّرِكَةِ فَلَا قَطْعَ فَإِنْ أَنْكَرَ شَرِكَةَ لَمْ يُقْطَعْ
الْمُدَّعِي وَفِي الْمُنْكِرِ إِشْكَالٌ وَلَوْ قَالَ الْعَبْدُ هُوَ مِلْكٌ سَيِّدِي فَلَا قَطْعَ
وَإِنْ كَذَّبَهُ السَّيِّدُ وَلَوْ سَرَقَ مُسْتَحِقُّ الدَّيْنِ مِنْ غَرِيمِهِ الْمُمَاطِلِ فَلَا قَطْعَ
وَلَا عَلَى مُسْتَحِقِّ النَّفَقَةِ وَيُقْطَعُ لَوْ سَرَقَ مِنَ الْمُودَعِ وَالْوَكِيلِ وَالْمُرْتَهِنِ
فَلَوْ سَرَقَ قِنْدِيلَ الْمَسْجِدِ كَالْمَاءِ وَالْحَصِيرِ بَعْدَ الْإِخْرَاجِ الْمَطْلَبُ الثَّالِثُ
فِي الْحَدِّ وَيَجِبُ بِأَوَّلِ مَرَّةٍ قَطْعُ الْأَصَابِعِ الْأَرْبَعِ مِنَ الْيَدِ الْيُمْنَى وَتُحْسَمُ
الرَّاحَةُ وَالْإِبْهَامُ وَإِنْ كَانَتْ شَلَّاءَ وَكَانَتْ يَدُهُ شَلَّاءَ وَإِنْ
سَرَقَ ثَانِيًا قُطِعَتْ رِجْلُهُ الْيُسْرَى مِنْ مَفْصِلِ الْقَدَمِ وَتُتْرَكُ عَقِبُهُ
فَإِنْ سَرَقَ ثَالِثًا خُلِّدَ الْحَبْسَ فَإِنْ سَرَقَ فِيهِ قُتِلَ وَلَوْ كَرَّرَتِ السَّرِقَةُ
مِنْ غَيْرِ حَدٍّ قُوبِلَ وَلَوْ كَانَتْ لَهُ أَصَابِعُ زَائِدَةٌ فِي إِحْدَى الْأَيْدِي قُطِعَتْ
إِنْ لَمْ يَكُنْ قَطْعُهَا مُنْفَرِدَةً وَلَوْ قَطَعَ الْحَدَّادُ الْيَسَارَ قَصَدَ النَّقْصَ مِنْهُ
وَلَمْ يَسْقُطْ قَطْعُ الْيُمْنَى وَلَوْ خَافَ الْبَقَّ مَا لَدِيَّةَ عَلَيْهِ وَكَذَا يَسْقُطُ الْقَطْعُ
وَلَوْ لَمْ يَكُنْ لَهُ يَمِينٌ قِيلَ يُقْطَعُ الْيُسْرَى وَقِيلَ الرِّجْلُ وَلَوْ لَمْ يَكُنْ لَهُ يَسَارٌ

(قطعت)

قطعت يمينه ولو كان له يمين فذهبت قبل القطع لم تقطع يساره

ولو سرق ولا يد له ولا رجل حبس ولو كان له لفقان قطعت رابع

لاضيفة بشهادة عدلين او باقرار مرتين من فمه والمرة بالمرة

يثبت الغرم خاصة ولو رد المكره على الاقرار بالسرقة لم يقطع

على رأي ولو رجع بعد الاقرارين لم يسقط القطع ولو

قبل الثبوت سقط لا بعده وليس في الجلد بالزيت ريب ر

اليمين فان تعذر غرم المثل او القيمة ان تعذر المثل او تعين

مثليا ولو تقيب ضمن ولو مات المالك قبل الولي فان تعدوا

الامام مسائل من هذا الباب لو شهد رجل وامرأتان ر

يثبت الغرم خاصة ولم تشترط في الشهادة التعقيل ولو سرق ولم

يعد عليه سرق ثانيا غرم المالين وقطع بالاولى خاصة ولو

سرق البيت فقطع ثم شهد بعده باخر قبل قطع رجله

لا يقطع الا بعد مطالبة المالك وان قامت البينة اقر ولو

وهب المال او عفا عن القطع سقط ان كان قبل المرافعة لا بعد

ولو سكت بعد المرافعة لم يسقط ولو عاد الى الحرز قبل لا يسقط

ويكفي من حيث توقفه على المرافعة ولو اذن الشاهد لم يسقط

الكاذبة والمتخوفة في المرتد لا قطع عليهم باستتار وعاد
وضمان الجناية ان وقت الحق الثاني في العبد ودفنه قولان
التخيير من القتل والصلب وقطع اليمنى والرجل اليسرى والنفي
عن بلده ثم يكتب الى اهل بلده ليقيده به ويشارك
ومعاملته ومجالسته الا ان يتوب ويمنع من بلاد الحرب و
لو ادخلوه والتوبة فيتخير ان قتل ولو عفا اولياء القتل قبل
ان اخذ المال لعبد استحقاق وقطع يد اليمنى ورجله اليسرى ثم
يصلب بعد قتله وان اخذ المال خاصة قطع مخالفا ونفي وان
جرح خاصة اقتص منه ونفي وان اشهر السلاح خاصة نفي
تاب قبل القدرة عليه سقط الحدود المال والقصاص ولو
تاب بعدها لم يسقط ولا تعتبر في قطع اخذ الصحاب
ولو عفا احد العينين اقتص على الاخر ولو قتل المال اقتص ان كان
المقتول كفوا ولو عفى الولي قبل حد وان لم يكن كفوا
وللانسان ان يدفع عن نفسه وماله وحريمه بقدر الكفاية ولا يجوز
التحمي الى الاشتمال مع افادة الاسهل فيقصد على الصياح ان
افاد والا فالضرب باليد ثم العصا ثم السلاح مع الحاجة والدفع
هدر والدافع شهيد مضمون ولا يباح الدفع الا مع القصد

فان ادرك عنه فان عطله قاصدا لم يدفع ولو قطع يده
مقبلا فلا قصاص وان سرت فلو ضربه اخرى مدبرا ضمن فان
لم يقتص بعد برء يجب الدية وان سرت الاولى ثبت قصاص النفس
فان ابى حتى مات خاصمه ولي الجناية فان قطع يده
مقبلا ثم رجله مدبرا ثم يده مقبلا وسرى الجميع او يد مقبلا
ورجله مدبرا فالنصف فيهما على راي ولو وجد مع زوجته
او غلامه او جاريته من ينال دون الجماع فهو هدر ان لم
يندفع بالدفاع وله زجر المطلع فان اصر فرماه بحصاة او عود
فهدر ولو بادر من غير زجر ضمن وروي لا الا بعد الزجر
ان يكون المرأة مرتدة ولو تلفت الدابة الصائلة بالدفع فلا ضمان
ولو انتزع يده وسقطت اسنان العاض فلا ضمان ولو اقتص
الجرح بالسكين او اللكم وتعمد الاسهل وجب مع الامتناع
لو مخطاه ويضمن الزحفان العاديان فان كف احدهما وصال الآخر
ضمن ولو دفع الملك فلا ضمان ان ادى الدفع الجناية ولو تجاوز
وادعى كل الدفع تحالفا وضمنا ولو اكره الامام بالصعود الى
والنزول في بئر فالضمان على بيت المال ان كان لمصلحة عامة ولو لم
يكن هو فلا دية ولو آجر زوجته وولده ضمن الجناية ولا ضمان

على المأمور بقطع اللحية ولو قطعها الأب والجد والأخ
عن الصغير والمجنون يضمن الدية ولو ادعى اكراه
نفسه او ماله واقام البينة يقبل قوله مع يمينه
على صاحب المنزل فلا ضمان
وهو قطع الاسلام من مكلف اما بفعل كالسجود للصنم وعبادة
الشمس والقاء المصحف في القاذورات ونحو ذلك مما
يدل على الاستهزاء بالدين او بقول غناء او استهزاء او عناد ولا
عبرة بردة الصبي والمجنون والمكره والسكران ولو تاب
الشاهدين بالردة لم يقبل ولو ادعى الاكراه قبل مع الامام
ولو نقل الشهادة بلفظ فصدقه وادعى الاكراه قبل لا
تكذيب فيه بخلاف الشهادة بالردة فان الاكراه يسقطها
الردة دون اللفظ ولا يسقط الشهادة الا متصل ولو اكره
الكافر على الاسلام قبل منه ان لم يرجع عما دخل فيه والا
فلا ولو صلى بعد ارتداده لم يحكم باسلامه والمرتد اما عن فطرة
وهو المولود على الاسلام فهذا يجب قتله والا يقبل توبته
ويقتل في الحال زوجته عدة الوفاة ويفعل تركته ما فعل بتركة
واما عن فطرة وهو من اسلم عن كفر ثم ارتد فيستتاب
فان تاب قبلت توبته ولا تزول املاكه بل تبقى باقية عليه

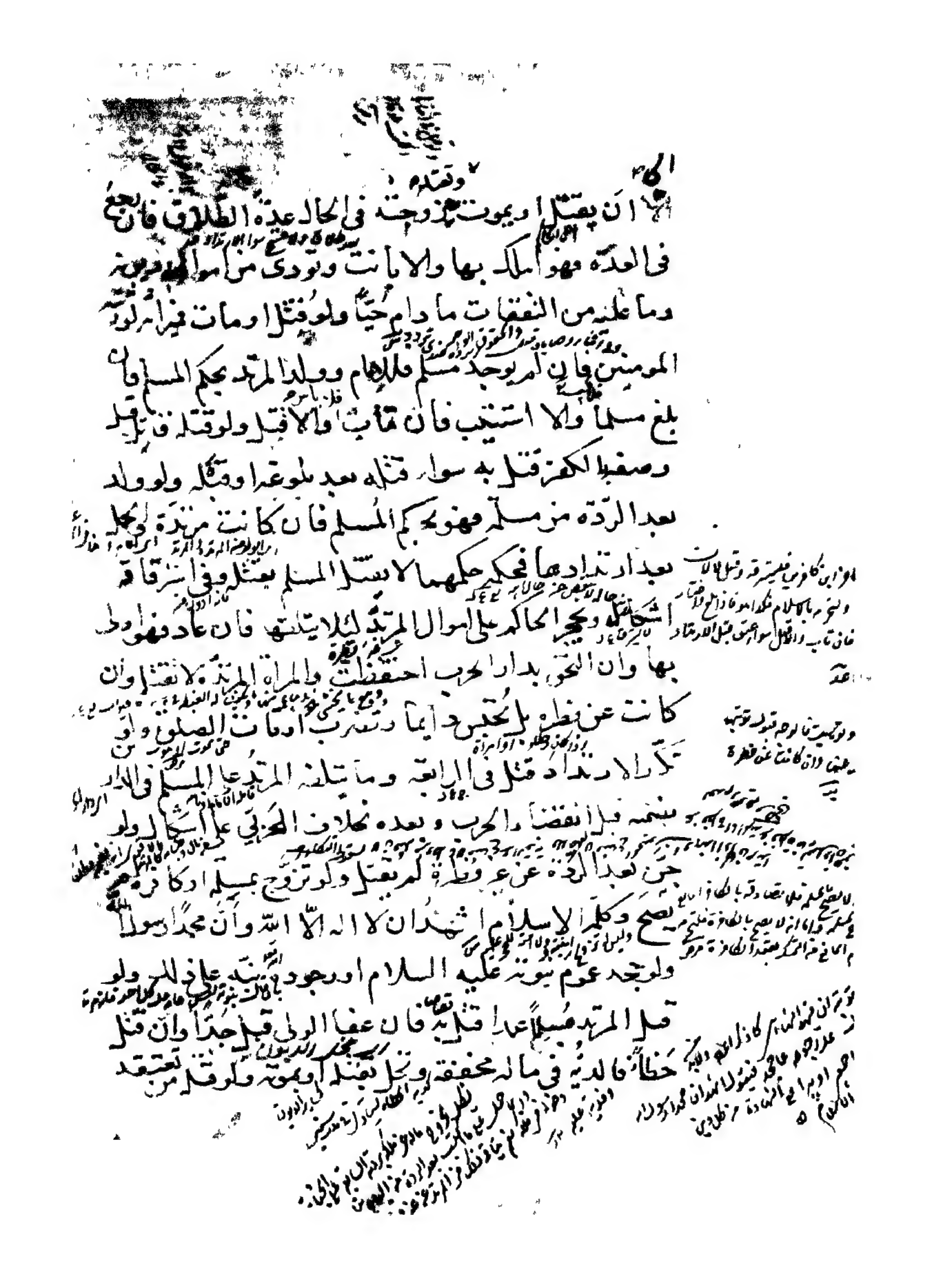

خوفا مذية الجنين في بيت المال ولو امر الحاكم بالضرب ازيد من
الحد فمات ضمن الدية في ماله ان لم يعلم الجلاد ولو كان يعلم
فالنصف على بيت المال ولو ناد الجلاد عند امر الحاكم لا
على الواجب فالنصف عليه في ماله وان كان سهوا فعلى عاقلته
وراتب الحد غير مسمونة وان اغتسل في حر او برد

الجناية اما على نفس او طرف وهي اما عمد محض وتحصل بقصد
المكلف الى الجناية بما يودي اليها ولو نادرا بالقصد الى الفعل
الذي تحصل به الموت اذ المرء كن قاتلا غالبا كضرب الصغير
والعود الخفيف واما خطأ محض وهو ما لا قصد فيه الى الفعل
كما لو زلق فسقط على غيره او ما لا قصد فيه الى الشخص كالرمي
صيدا فاصاب آدميا واما شبيه عمد بان يقصد الفعل
ويخطئ في القصد كالطبيب الذي يقصد العلاج فتودي الى
الموت والمؤدب الذي يقصد التأديب فيلكن وهنا
فصل العمد وفيه مطالب الاول
وسببه وهو اما مباشرة كالذبح والخنق وسقي السم والضرب
بالسيف والسكين والحجر الغائر والجرح في المقتل ولو غير الابرة

تنبيه

واما بالسبب كالرمي بالسهم والجرح بالحديد والخنق بالحبل حتى لو مات او
المضروب بالعصا مكررا ما لا يحتمله مثله او يحتمله لكنه اصابه بعلة
ومات بها او حبس عن الطعام والشراب مدة لا يصبر مثله عليها او طرح
في النار فاحترق فان قدر على الخروج فلم يخرج لاستمرار العمى بالتخاذل او
خرجت جراحته وان ترك المداوى تخاذلا او قطع فلم يقطع الدم
حتى مات فكذلك الا ان يترك ما يتوقف عليه القطع او رمى في الماء ولم
يمكنه الخروج الا ان يمسك نفسه مع القدرة على الخروج او وقع نفسه
او غيره على انسان فقتله فمات ولو كان الواقع لا يقتل مثله
غالبا فشبه عمد وان القى في طعامه او في بئر يشرب منها طعاما مسموما
فاكله عالما فقتله فقصاص وكذا ان جهل في الاصح والله اعلم
السم في طعام صاحب المنزل فاكله قال الشيخ عليه القود ولو
حفر بئرا في طريق ودعا غيره مع الجهل بالوقوع فمات فلا قود
جرح لبسم مجهز بعلى الجارح قصاص الجرح خاصة وان كان غير
مجهز والغالب السلامة فعليه نصف الدية ولو القاه
الى الحوت فالقود ولو القاه في البحر فاتقمه الحوت قبل الوصول
القود نظرا للقاء الى امد لا يخرج او عاد بالعصور به فقتله
او انهشته حية قاتلا فمات او طرحها عليه فنهشته فالقود ولو

جرحه وعضة الاسد وسرايته الجارح بعد رد نصف الدية ولو
لو شاركه الاب او شارك حر عبدا او قتل عبد ولو القاه مكتوفا
في مسبعة فافترسه السبع التقاصا فالدية ولو كان به بعض الجوع فحبسه
عالما بجوعه فمات جوعا فالقصاص كما لو ضرب المريض بما يقتل
ولو لم يعلم جوع المريض دون الصحيح احتمل القصاص والدية
نصفها واما شرط الحفر فان الردي عليه المشي عند الحفر
لا بالحفر ولا يتعلق القصاص بالشرط
والتقاء
العلل لا اعتبار بالشرط مع المباشرة كالممسك مع القاتل والحافر
مع الدافع وان اجتمع المباشرة والسبب فقد يغلب السبب بان
يباح المباشر كقتل القاضي مع شهادة الزور فالقصاص بشهود
الشهود وقد يغلب المباشر كما لو القاه من عال فقد التقى
بضعفين فلا قصاص على الدافع بخلاف الجوع ولو اعتاد
كالاكراه على القتل فالقصاص على المباشر وحفر المكن دانيا ولو
اكرهه على صعود شجرة فزلق فعليه الدية ولو قال اقتلني والا قتلتك
سقط القصاص والدية دون الاثم ولو اجتمع المباشر مع مثله
في عدم الاقوى فلو جرحه حتى حمله كالمذبوح فقتله الثاني فالقود على
الاول ولو قتل من ترع احشاؤه وهو يموت بعد يومين او ثلاثة فلما

فالقود على القاتل لاستقرار الجناية بخلاف حزة المذبوح ولو قطع
احد يديه من الكوع والآخر من المرفق وسرت لنفس وما دونه لو قطع
احدهما يده وقتله الآخر انقطعت سراية الاول ولو قتل مريضا
مشرفا فالقود ولو امسك واحد وقتل آخر وغاب القتل
القاتل وخلد الممسك السجن وسمعت عين الشاهد ولو قطع البصير
والمجنون على القتل فالقصاص عليه لانهما كالآلة ولو كان ممن
يغرم بالغ خطأ فالدية على عاقلته ولو كان ممن لا يعقل فالدية في ماله
وتحقق الاكراه فيما دون النفس ولو اكره على قطع احد يديه
فاختار فالاوجب القصاص على الآمر ولو اجتمع ضمان من سبق
سببه بالجناية كواضع الحجر في الطريق لو عثر فوقع في حفرة
اخرى في الطريق فالضمان على واضع الحجر ولو زال احدهما عما
اختص بالضمان وانضم سكين في يد محمول في الطريق فوقع
انسان فقتله السكين فالضمان على الحامل ولو قال الواضع
في الطريق ليسلم السفينة وعلي ضمانها ضمن وان شاركه صاحب
المتاع في الحاجة ولو اختص لم يحل له الآخر بخلاف من زق
ثوبك وعلي ضمانها او الى متاعك مجردا عن علي ضمانها ولو قال
وعلي ضمانها مع الركبان فامتنعوا فقال اردت التساوي

الزم بحصته خاصة ولو بادعى اذ بهم حلفوا ولو قال لم اقتل نفسك
فلا شئ على الملزم والا القود ولو اكره العاقل على قتل نفسه فلا
ضمان اذ لا يتحقق هذا الاكراه وكذا عكسه الولي التزويج باشر
القصاص فالقود عليه دون الشهود ولو جرحا وفاندمل جرح
احدهما وسرى الآخر فالآخر قاتل بقتل بعد رد دية الجرح
جارح ولو صدق الولي مدعي انه مال جرحه لم يقبل في حق الآخر
فعلى الآخر نصف الجناية وعلى المصدق جناية الجرح المطلب
الثالث في السقوط يجب العمد العدوان لكفاية الجمع على ما سبق
والقصاص مع الشرائط الآتية ولا يجب الدية الا صلحا فلو عفا
عن القصاص ولم يشترط المال سقط ولا دية ولو عفا على مال كما
يسقط القود ثم ان رضي الجاني سقط ويجب المال والا القود
ولو لم يرض الولي بالدية جاز ان يقتدي باكثر ولو لم يرض الجاني
بالدية فالعفو الا ان يتراضيا على الاقل ولو هلك قاتل العمد فالدية
على باقي وكذا لو هرب فلم يقدر عليه حتى مات ولو لم يكن له
مال سقطت ويؤخر الحامل حتى تضع وترضع ان فقد غيرها او
ان تجد حملها بعد الجناية ولو ادعته وبحدث دعواها
عن شهادة القوابل فالوجه التصديق ولو مات الحمل بعد القصاص

فالدية على القاتل مع علمه ولو جهل فعلى الحاكم ان علم ولا يضمن
سراية القصاص مع عدم التعدي فان اعترف بالتعدي اقتص
في الزائد وان اعترف بالخطأ اخذت دية ويصدق في
الخطأ مع اليمين وثبت القصاص في الطرف لكل من يثبت له
القصاص في النفس ولا يقتص الا بالسيف غير الخاء والسموم
وان قتل بغيره ويقتصر على ضرب العنق من غير تمثيل وان كان قد
فعله واجرة القصاص على بيت المال فان ضاق فعلى القاتل و
يقضى بالقصاص مع التعمد لا مع اشتباه كالدفع بغير الجناية
فيقتص حينئذ في الجرح خاصة ويرث القصاص والدية وارث
المال عدا الزوج والزوجة في القصاص ويرثان من الدية
ان رضي الاولياء بها وان عفى الولي عن القصاص فللدية فيهما
ولو عفا عن دية الخطأ فلهما بقسطهما ويسقط الامام احضار
عار بن عند الاستيفاء ولو اختار مستحق القصاص قال له في
اذن الحاكم وليس واجبا على راي وان تعدد وجب الانتظار
او الاذن ولا يجوز لاحدهم المبادرة على راي فان بادر ضمن
حصص الباقين ولو كان المستحق صغيرا فللولي استيفاء حقه
على راي ولو اختار بعض المستحقين الدية وبعضهم القصاص

القصاص بعد رد نصيب المفادي ولو لم يرض القاتل بإعطاء القصاص
كطالبه بعد رد نصيب الباقي من الدية على القاتل ولو اقتص على
القعود على شركه على مال فصدقه اخذ المال والا الجاني والشريك
على حاله في شركة القصاص من دون ضمان الدية للديان على الباقي
ولو اقتص الوكيل بعد علم العزل فعليه القصاص والا فلا شيء ولو
استوفى بعد العفو جاهلا فالدية وترجع على الموكل ولو عفا مستوفي
اليد فقطع القاطع قتل بعد رد دية اليد على اشكال وكذا لو قطع
مقطوع اليد قصاصا واخذ ديتها والا فلا رد ولو قطع
بغير اصابع فقطعت كفه بعد رد دية الاصابع ولو براء فله القصاص
في النفس مع ظن الموت فان ضربه الولي بالمنوع اقتص بعد
القصاص منه والا قتله من غير قصاص ويدخل قصاص الطرف
في قصاص النفس مع اتحاد الجاني والضربة فلو تكرر الجاني او
ضربه الواحد ضربتين لم يدخل ويدخل دية الطرف في دية النفس
مع اتحاد الجاني المطلب الرابع في الاستيفاء مع الاشتراك
لو اشترك الاب او من لا يقتص منه مع من يقتص اقتص من الشريك
بعد رد الاجزء عليه فاضل جنايته ولو كان الشريك شفيها
رد الولي ولو اجتمع جماعة في قتل واحد فللولي قتل واحد ويرد

الباقون ما فضل عن جنايته ولو قتل امرأتان فقتلا ابنا ولا ولد ولو
كن ثلاثا فقتلن ورد الولي نصف الدية بين الثلاثة ولو قتلا ابنا
وردت الباقية ثلثي ديتها عليها ولو قتله رجل وامرأة فقتلهما
الولي رد دية المرأة على الرجل ولو قتل الرجل خاصة ردت المرأة
على ورثته الرجل ديتها ولو قتل امرأة خاصة اخذ من الرجل نصف
الدية مع التراضي ولو قتله حر وعبد فقتلهما الولي رد نصف
دية الحر عليه والزايد من قيمة العبد عن النصف ما لم يتجاوز
دية الحر على مولاه وان قتل الحر دفع المقتل العبد الى ورثته
ان يجاوز قيمته النصف وما ساوى النصف ان زادت او
يفديه بنصف الدية وان قتل العبد ولم تزد قيمته على النصف
اخذ من الحر نصف الدية مع التراضي وان زادت عاد الحر
مولاه الزيادة فان كملت الدية والا اخذ الولي التمام ولو قتله
عبد وامرأة فقتلهما الولي فلا رد ان لم يتجاوز قيمة العبد النصف
والا رد الزايد على مولاه ان لم يتجاوز دية الحر ولو قتل المرأة
اخذ العبد ان لم تزد قيمته على النصف او فدر النصف وان
قتل العبد ولم تزد قيمته على النصف اخذ من المرأة ديتها وان
زادت ردت المرأة الزيادة ما لم يتجاوز دية الحر فان نقصت

تما تم للاول وتقدم الرد على الاستيفا وحصل الشركة بفعل كل منهم
ما بقتل لو انفردا ويكون له شركة في السراية مع قصد الجناية ولا
يشترط تساوي الجناية فلو جرح واحد جرحا والآخر مائة وسرى الجميع
ولو قطع يد رجل وقتل آخر قدم القطع وان بدى بالقتل فان سرى
القطع اخذت نصف الدية من تركته ولو اقتص قاطع يده ثم
سرت جراحته فللولي القصاص في النفس ولو قطع يهودي يد
المسلم وسرت جراحته فللولي قتل الذمي ولو طلب الدية اخذ
من تركته ولو اقتص الرجل من يد المرأة ثم سرت جراحته فللولي القصاص
ولو طلب الدية اخذ الا الربع ولو قطعت يده فاقتص ثم
سرت فللولي القصاص لا الدية لاستيفاء ما يقوم مقامها وفي الكل
اشكال ولو قطع يمين رجل ثم قطع يساره فاقتص ثم سرت فللولي
قطع يمينه ان لم يحكم الحاكم ولو قطع اليمينين رجلين قطعت يمينه للاول

ولي الثاني فليقطع يد الثالث وقال الدية وقال الرجل ولم يكن لزيد
لا رجل فالدية وان قتل العبد عمدا فلمن استرقه الموليان ان اختار
مولى الاول استرقاقه قبل الجناية الثانية فيكون للثاني والكسب
الاول المال وضمنه الاول فللثاني القصاص والاسترقاق وان
لم يضمن واسترق الاول قسم بينهما على قدر قيمتيهما وان
استرق فصار شركا ولو قتل عبدا لاجنبي احدا واختار احدهما المال ملك
فان فتل الاخر دفع او فداه بنصيبه ولو قتل عشرة
اعبد فعلى كل واحد عشر فان قتلهم مولاه ادى ان مولى كل
فضل له قيمة عبده عن جنايته الفاضل ولو لم يزد فلا رد
ولو طلب الدية تخير مولى كل واحد بين دفع عبده او فدائه
جنايته منه وبين فكه على رأي والارش على رأي ولو فعل بعضا
رد كل باقي عشر الجناية فان قصر عن قيمة المقتولين فلمولى
المقتول القصاص وفي حصته الاول لكون القتيل محقون الدم
فلا تقتل المسلم بالمرتد والحر بالرقيق والمحصن بالملابط و
الهالك بسراية القصاص او الحد وهولاء معصومون بالنسبة
الى القاتل ومن عليه القصاص معصوم في حق غير المستحق فيقتص
منه لو قتل الثاني لكون القاتل مكلفا فلا قصاص على المجنون

والصبي وان كان مميزا بل يؤخذ الدية من عاقلتهما ولو قتل ثم جن
قتل وبعيد قان ادعيا القتل حال الجنون او الصبي قتل
الباقي بالصبي لا المجنون بل الدية الا ان يعيد الدفع فلا دية ايضا
وفي السكران اشكال اقربه سقوط القود الى الدية عليه وكذا المبيح
نفسه وشارب المرقد ولا قود على النائم بل الدية على عاقلته خاصة والا
كالمبصر على راي الثالث وعلى الاب في قتل
ولده الدية وان تعمد وكذا الجد وان علا ويقتل الابن بالاب
الام بولدها والجدات وان كن للاب به والاحداد للاب وان
كانوا ذكورا وجميع الاقارب ولو قتل المجهول احد المدعيين
قيل القرعة فلا قود وكذا لو قتلاه معا لو رجح احدهما قاتل
بعد دفع نصف الدية وعلى الاب نصف الدية ولو ولد احدهما
على فراش المدعيين كالامة الموطوة بالشبهة فلا قود عليهما
وان رجح احدهما بخلاف الاول لثبوت النسب بالفراش لا
الدعوى وفيه نظر ولا يرث الولد القصاص والجد له الدية الا
عن مورثه وللاخ القصاص ولا الجد له الدية عن ابن ابن
القصاص والجد كالاخ ولو قتل احد الاخوين ابا
القصاص على صاحبه ويقرع في التقديم

الاخر القصاص منه الرابع التساوي في الدين فلا يقتل مسلم وان كان
عبدا بكافر وان كان ذميا حرا بل يعزر ويغرم دية الذمي وان
اعتاد قتل الذي قيل يقتل بعد رفع فاضل دية المسلم ويقتل
بمثله وبالذمية بعد رد فاضل دية عليها والذمي بمثلها وبالذمية
ولو اسلم فلا قود وقتل الذمي المرتد وبالعكس على الاشبه
يرجع واليهودي بالنصراني والحر بالرقيق وبالعكس وولد المرتدة
المتولد بينه وبين ذمية وقت الردة ذمي ولو قتل الذمي مسلما عمدا دفع هو وماله الى ورثة المسلم
وتخيروا بين قتله واسترقاقه قال الشيخ ويدفع ولده الصغار
ايضا فيسترقون وفيه نظر فان اسلم قبل الاسترقاق فالعفو
خاصة ويشترط التكافؤ حال الجناية فلو قطع مسلم يد ذمي فاسلم
ثم سرت او حز عبد يد حر فاسلم ثم سرت او صبي يد بالغ ثم بلغ ثم سرت فلا
قود ولا قصاص بل دية النفس ولو قطع يد مرتد او حربي فاسلم
بعد اسلامه فلا شيء ولو اسلم الذمي او الحربي او المرتد بعد ان
قتل الاصابة فالدية كملا وكذا العبد لو اصابه السهم حرا ولو قطع
يد مسلم مثله فرت مرتدا فقص وليه المسلم او الامام في اليد
وقال الشيخ لا قصاص فيها لدخولها في قصاص النفس وكذا بعد
على راي ولو كانت خطأ فالدية كملا ولو جرح مسلم ذميا ثم سرت

بعد الردة فديته الذمي فلو قتل المسلم مرتدا فلا قصاص ولا دية
ولو قتل ذمي فالعود للخامس للتاري في الحرة فلا
يقتل حر بعبد ولا مكاتبه حر ولا ام ولد فان اعتاد
قتل يقتل بعد ردة الفاضل ويقتل بمثله وبالحر مع رد فاضل
ديته والحر بمثلها وبالحر والاغرم على باذل ويقتل العبد بمثله
وبالحر كله او بعضه وبالامة والام بمثلها والعبد ويقتل المدبر
وام الولد والمكاتب المشروط وغير المودى بالعبد وبالعكس
ولا يقتل من حر بعضه بعبد ويقتل عبد به في الحرية وبالعكس
زيد وبالحر ولو اشترى المكاتب اباه ثم قتله اقتص منه ولو قتل
غير ابيه من عبده فلا قصاص ولو قتل المولى عبده عمدا
كفر قتل ويصدق بقيمته ولو كان لغيره غرم قيمته ما لم تجاوز
دية الحر فيقصر عليها وتعدم قوله في قدرها مع اليمين ولا تجاوز
بقيمة الامة دية الحرة ولو كان ذميا لذمي لم يتجاوز بالذكر
دية الذمي وبالانثى دية الذمية ولا يضمن المولى جناية عبده
لكن يخير المولى بين قتله واسترقاقه وفي الخطاء يخير مولاه بين دفعه
للاسترقاق وفكه بالاقل من الدية والقيمة او الارش على الخلاف
ولو جرح حرا اقتص في العمد وان طلبت الدية فكه مولاه بالارش

اوقم

او دفعه للاسترقاق ولا يقتل وان احاطت الجناية بقيمته ولو دابة
بقيمتها فالزايد للمولى ولو قتل مثله لمولى المقتول قتله ولو طلب الدية
سيده ان ساواه في قيمته اقتص والا استرق بقدر قيمته
المقتول وفي الخطا يخير مولى العبد في قيمته بقيمتها ودفعه للرق ولو
فضل منه شيء فكه ولا يضمن الاعور ولو اعتقه المولى المدبر فقصر
ثم دبره وبطل لو سلم للرق في الخطا واشتهر العود في العمد
وليستسعى من اعتق بعضه لو قتل عبدا في نصيب الحر وفي
يسترق نصيب الرقبة فلو كاتبه او دبره مولاه او باع في
الخطا فجنى الامام نصيب الحرية ويخير المولى بين ذلك الرقبة
بنصيبها من الجناية او تسليم الحصة ولو قتل العبد مولاه عمدا
فللولي القصاص ولو قتل عبده فللولي القصاص وان كثر
قيمة الجاني اكثر ما لو كان العبد لغيره لم يكن له الا مثله
بعد ردا الفاضل وكذا الاستيلاد لو قتلها عبده ولو سرت جنايته
الحر على العبد وقد تحتم فللمولى اقل الامرين من قيمة الجاني
والدية عند الرمية كان يقطع يد من قيمة الدية ثم يقطع الاخريين
بعد الحرية ثم ثالثة رجله فللمولى ثلث الدية بعد النصف

بل دية الحر للسيد نصف قيمته وقت الجناية والباقي للورثة
فلو قطع آخر رجله بعد العتق وسرى فعلى الاول نصف الدية
على الثاني القصاص بقدر نصف الدية ولو اتحد القاطع
وبرى فللمولى نصف القيمة وللعتق القصاص في الطرف
او نصف الدية ان رضي الجاني وان سرى فللمولى القود بعد
رد ما يستحقه المولى ولو اقتص في الرجل اخذ المولى
قيمته وقت الجناية وفاضل دية اليد للمولى ان زادت
في جناية الطرف فان تعمد الجاني فالقصاص والا
فالدية وتتحقق العمد كما في القتل وكالشروط هناك وينتقص
الرجل من المرأة وبالعكس ولا رد مما لم يبلغا وزيادة الدية
فتنصف المرأة وكذا بناء وبان في الدية ما لم تبلغ الثلث
فتنصف المرأة ويرتبط امور ثلاثة الاول تساويهما في الصلاة
فلا يقطع الصحيح بالاشل وبان بذله الجاني ويقطع الاشل
بالصحيح ما لم يحكم الشارع بعدم نقص الكامل من الناقص
ولا يضم ايش ولا يجوز العكس فتثبت الدية وحدقة العمياء
لسائر الاخرى وذكر الاذنين كالاشل وذكر الحصى والسن والصبي

ولا فرق

والاذن والانف فاقد الشم واذن الاصم والمقوة وسن الصبي اذا لم تعد بعد سنة
والمجروح اذا لم يسقط منه شيء يساوي المقابل ولو قلع الاعور حدقة عين صحيح
قلعت عينه وان عمي وبالعكس له واحدة وفي استرجاع التفاوت قولان ولو
ان المجني عليه محزوقة اقتص له بعد التئام واخذ ارش الباقي ولو عادت
ن المتغزنا قصة او متغيرة الحمرة ولو عاد كهيئتها فالوجه الارش و
ارعاد سن الصبي قبل السنة فالحكومة ولو بات قبل اليأس فالارش ولو عاد
سن الجاني فليس له اقتص اذ لا تها لخلاف الاذن ولو قطع ناقص الاصبع يدا كاملة اقتص
قال الشيخ ويأخذ دية الاصبع فاشترط في موضع اخر اخذه ناقصها ولو قطع
اصبعا فرت الى الكف فله القصاص في الكف ليس له القصاص في الاصبع واخذ
دية الباقي ولو قطع يده مع بعض الزراع اقتص من الكوع واخذ حكومة الزا
ولو قطع من المرفق اقتص من الاعين ولو كان ظفر المجني عليه متغيرا او مقلوعا اقتص في
الاصبع لكمال دية ما من غير ظفر ولا قصاص فيما فيه تغرير كالجايفة والمأمومة ولا في
الهاشمة والمنقلة ولو اذهب ضوء العين سمل عينه وفي الحاجبين وشعر الرأس واللحية

القصاص وان نبت فالارش خاصة ولو خيف ذهاب منفعة البيضة بعد قطع
الاخرى فالدية وفي اليمين القصاص فان قطعها ذكر فالدية ولو قطع الذكر فرج
الخنثى فان ظهر رجلا فالقصاص في الذكر ويظهر من ذلك حكم الانثى لو قطعت و
لا يجاب لو طلب القصاص قبل الظهور ولو طلب الدية او عفى اولهما وكذا الحكومة و
طلب دية احدهما وتاخير قصاص الاخر الى ان يكبر ولو كان القاطع خنثى انتفى صفة
الاتفاق والا الدية في الاصل والحكومة في الزايد الثاني الانفلات في المحل فيقطع
اليمنى لمثلها لا باليسرى والسابقة لمثلها لا بالوسطى ولا زايدة لمثلها مع تفاوت
المحل ولو قطع اليمنى فاقدها قطعت يسراه فان فقد فالارش ولو قطع آيدٍ جماعة على
التعاقب قطعت اربعتهم بالاول فالاول وللباقي الدية ولو بذل يسراه فقطعها المقتص
جاهلا فالوجه بقاء القصاص ويؤخر حتى يبذل وتدفع اليه دية اليسرى الا
ان يبذل مع سماع الامر باليمنى وعلمه بعد اجزاء اليسرى ولو قطعها
مع العلم ففي القصاص اشكال والاقرب الدية وكل موضع يضمن الدية
في اليسرى يضمن السراية والا فلا ولو اتفقا على قطعها بدل لم يجز
وعليه الدية وله القصاص ولو اختلفا فالقول قول الباذل

الباذل

الباذل لو انكر دعوى ذلها مع علمه لا بدلا ولو بذل المجنون قطع
فهدر وفي المجنون باق ولو سرى لمجنون فاقتص ولي لم يضمن
ليسقط قصاصه ودية صلة على عاقلته ويعتبر في الجناية بطوله و
العرض لا الغور بالاسم فقاس بمخيط فمشقوق بقدره دفعة
او دفعات ان شق عادة ولو كان له رأسان فجانى احدهما استوعبا
واخذا رش الزايد بنسبة تخالف الى صلاح الجرح ولو انعكس لم
يستوعب في القصاص الا قدر المساحة ويقتص في السن مع امكان
المحل فلا يقلع ضرس ولا صاحك بثنية ولا اصلية بزيادة ولا زيادة
بزيادة مع تفاوت الطول وكذا الاصابع والانامل فالمساوي في العدد
فلو قطع يدا زايدة اصبعا ويده كذلك اقتص منه ولو كانت الزايدة
للجاني خارجة عن الكف اقتص في الكف فان كانت في وسط
الاصابع قطع الاصابع واخذ حكومة الكف ولو اتصلت البعض
قطعتا الاربع واخذ دية الاصبع محكومة الكف ولو كانت للمجني عليه
فله القصاص ودية الزايد ولو كانت احدى الخمس زايدة للجاني
قطعت فان الناقص يوخذ بالكامل الا ان يختلف المحل فيما خذ
دية الزائدة فتقص في اربع كذا لو كانت للمجني عليه ولو تساويا

حكومة الكف ولو كان فيها زايدة واشتبهت فلا قصاص ولو كان
الاصبع الرابع عليها زائدا واشتبهت فلا قصاص ولو كان
الزائد واحدا مساويا
في الطول والغلظ
وهل يطالب بما بين الربع والثلث اشكال ولو كان الاصبع
الزائد في غير موضع الاصلية
العضاص مع التساوي والا اقتص واخذ ارش الاخر ولو كانت للجاني
وهو الذي صححه في الاصبع
فلا قصاص وللمجني دية انملة ولو كانت الوسطى ممن لا عليا له اختص
عليها مختلفا
بقطع ولي
قال الجاني
بعد رد دية العليا ولو قطع العليا والوسطى من شخصين اخذوا الوسطى
الى ان تنقص ذو العليا فان عفا فلذي الوسطى القصاص فلصاحبه دية
العليا ولذي العليا على الجاني الدية ولو ادعى الجاني نقصان اصبع
قدم قول مدعي السلامة سواء ادعى ذو الهامة ربا او نفى السلامة
اصلا على اشكال ولو ادعى قاطع اليدين والرجلين بالبراية صدق
باليمين مع قصر الزمان والولي مع احتمال الانمال فان اختلفا
في المدة قدم قول الجاني ولو قطع يدا وانكشت الدعوى قدم
قول الجاني مع مضي مدة امكان الانمال والا قول الولي ولو
اختلفا في المدة قدم قول الولي على اشكال ولو ادعى الولي جنونه
المقطوع بصفين في الكمال والموت بالبراية وادعى الجاني موته
افاقته بصفين
افاقته بالكمال
افاقته بالنقص
افاقته بالكمال
افاقته بالنقص
افاقته بالكمال
افاقته بالنقص

مع اصل البراءة وعدم الكمو بالسراية فيرجع الجاني ولو قطع اصبع رجل ويد اخر تقص
للاول ثم للثاني ويرجع بدية اصبع عليه للمتاخرين في كل اصبع وليد ولو قطع عدة
اعضاء خطأ فعليه ديتها ولو كانت اضعاف الدية ان اندملت في الاقالة بيرو
هل له المطالبة بالجميع قبل الاندمال الوسط ولو اندمل البعض توسر الباقي اخذ
دية المندمل ودية النفس ويوخر القصاص من شدة الحر والبرد الى اعتدال النهار
ولا قصاص بغير الحديد ولو قلع سن مثغورة سوداء او قطع بعض الانف فسنا
الاصل واخذ من الجاني تلك الفسحة لا يقتل المسلم وكل عضو يقاد فمع عدمه
الدية كان يقطع اسبريه له واحدة ولو طلب القصاص من الاندمال فله ويقتص من
الجماعة للواحد فلو قطع يدي اثنان قطع يديهما ورد الفاضل ولو قطع احدهما فوت
الاخر عليه قدر جنايته ويحصل الشركة بالاشتراك في الفعل ولو قطع كل خنصر اد
وصفا اليد مبسوطة بين انيتهما واعتمل فلا شركة وعلى كل واحد قصاص جنايته
لا قطع يده ويقسم قيمة العبد على اعضائه كالحر فما فيه واحد فيه القيمة وفي
الاثنين القيمة وفي كل واحد النصف وهكذا فالحر اصل العبد في المقدر وبالعكس في
غيره ولو جنى الحر بما فيه الكمال تخير المولى بين دفعه واخذ قيمته وبين ابقائه

بغير شيء ولو قطع يد العبد ثم اخر رجله فعلى كل واحد النصف والعبد
للمولى تتحاصان في العفو ويصح من المستحق قبل الثبوت عند
الحاكم وبعده لا قبل الاستحقاق عن وليه مع الغبطة اما بعوض او مجانا او
من الوارث فان استحق الطرف والنفس فعفى عن احدهما لم يسقط الاخر
ولو عفى مقطوع الاصبع قبل الاندمال عن الجناية صح وله دية فلو سرت
الى الكف فله دية الكف وسقطت دية الاصبع ولو سرت الى النفس
فلوليه القصاص فيها بعد دية الاصبع ولو قال عفوت عنها وعن سرايتها
قال الشيخ صح من الثلث لانه كالوصية ولو قيل لا يصح لانه ابراء مما يجب
كان وجها ولو ابرء العبد الجاني مما يتعلق برقبته لم يصح وان ابرء
سيده صح ولو قال عفوت عن ارش الجناية صح ولو ابرء القاتل خطأ لم يصح ولو ابرء
العاقلة او قال عفوت عن ارش الجناية صح ولو ابرء العاقلة في العمد او شبهه لم يبرء
القاتل ولو ابرء القاتل او قال عفوت عن الجناية سقط حقه وحكم الخطأ
الثابت بالاقرار حكم شبهه ولو عفى بعد قطع يد من يستحق قتله قصاصا فاندملت
صح العفو وان سرت ظهر بطلان العفو وكذا لو عفى بعد الرمي

قبل الاصابة المطلب الثالث في الدعوى وفيه مباحث الاول
يشترط في دعوى القتل امور خمسة الاول التكليف في المدعي حال
الدعوى لا الجناية فلا تسمع دعوى الصبي والمجنون بما يدعي لهما
وليهما وتسمع الدعوى وان كان حال الجناية حال الثاني حال
حال الدعوى فلا تسمع دعوى لاجنبي وتسمع دعوى المشتري وان كان
اجنبيا وقت الجناية ولا تسمع دعوى استحقاق القصاص من
الزوج والزوجة وتسمع دعواهما للعفو وشبهه الثالث
تعلق الدعوى بشخص معين او اشخاص معينين فلو قال قتله
هؤلاء العدة ولا اعرف عينه احلفوا وكذا في دعوى الغصب
والسرقة اما في اهلال فاكتفى بتبيانه لقصرة السبابة
والاقرب السماع ولو قام بينة سمعت وافادت اللوث لو
الوارث احدهم ولو ادعى على جماعة يعتد بجماعتهم كاهل البلد
لم يسمع وكذا الوادعى على غائب لامتناع المباشرة منه ولو رجع
الى المكان صح ولو ادعى انه قتل مع جماعة لا يعرف عددهم سمعت
وقضي بالصلح الرابع تحرير الدعوى في كونه عمدا او خطأ او
به وانفراد القاتل واشتراكه وفي سماع الدعوى المطلقة نظرا

يتبين طرحت ولا يحكم بالبينة عليها الخاص عند التناقض فلو
ادعى على شخص الانفراد ثم ادعى على غيره الشركة لم تسمع الثانية
وكذا لو ادعى عليه الثاني الانفراد ولو اقر للثاني ثبت حق
المدعى ولو ادعى العمد فقتله بالخطاء او بالعكس لم يبطل دعوى
اصل القتل ولو قال ظلمته باخذ المال وفسر بكذب الدعوى لم
استرد ولو فسر بانه ختني لا يرى الحلف لم يعترض وكذا لو قال هذا
المال حرام ولو فسر بنفي ملك الباذل فان لم يعين المالك اقر
في يده والا دفع الى من عينه فبما به تثبت الدعوى
وفصوله ثلثة الاول الاقرار فيكفي المرة على الراجح من الباقي
لما قال المختار الحر فلو اقر الصبي والمجنون او الكران او
او العبد لم يثبت ولو صدق المولى عبده ثبت ولو اعترف
السفيه او المفلس بعد لزم ولا يقبل في الخطاء في حق الغرماء
بل في حقه لو زال الحجر ولو اقر بقتل عمدا فاقر آخر بقتله خطاء
الولي بتصديق احدهما ولا سبيل له على الآخر ولو اقر الثاني بقتله
ورجع الاول ادى عنهما القصاص والدية واخذ الدية
من بيت المال البينة وشروطها اربعة الاول العدد

ولا يثبت

ولا يثبت موجب القصاص الا عدلين وان عفا على مال فيثبت ما
يجب بالدية بهما ويرجل وامرأتين وشاهد ويمين كالخطأ وشبهه
والملومة والهاشمة وغيرها ولو شهدت بهاشمة موضحة
بانضاح لم يثبت الهشم في حق الارش كما لو شهدت الابضاح
ولو شهدت انه رمى زيدا فرق فاصاب عمرا وخطأ ثبت الخطأ
الثاني خلوص الشهادة على الاصابة لصحة الرمي فمات
او فانهزم فمات او فاجاد فمات في الحال او لم يزايلها
حتى مات وطالت المدة او صح فاوضحه هذه ولو قالوا او
لعله او وجدت موضحة فالدية ولو قال اختلم اقرنا
وبموضح او وضحه فوجدناه مشجوجا او فجرحه لم يقبل ولو
قال اشاله دمه فمات قبل في الدامية ولو شهد بانه جرحه واجرى
الدم لم يقبل حتى يشهد بالقتل ولو شهد بانه قتله بالسم لم يقبل
الثالث الاتحاد فلو اختلفا في الزمان او المكان او الآلة لم
يثبت وفي كونه لوثا اشكال ينشأ من امكان الجمع ولو شهد احدهما
بالاقرار والآخر بالفعل لم يثبت وكان لوثا ولو شهد احدهما
بالاقرار بمطلق القتل والآخر بالاقرار بالعمد ثبت اصل القتل
وصدق الجاني في العمدية وعدمها ولو شهد بالقتل عمدا
والآخر بالمطلق ثبت اللوث وحلف المدعي القسامة ولو قال احدهما وان فسر بهما

قتل

عمدا والآخر خطأ، ففي ثبوت اصل القتل اشكال ولو
شهدا بالقتل على واحد وأخران به على غيره فلا قصاص والدية
عليهما في العمد وعلى عاقلتهما في الخطأ ويحتمل تخيير الولي ولو شهدا
عليه بالعمد فرآخران القاتل وبرأ الاولان احتمل التخيير في قتل
احدهما وفي الرواية المشهورة تخييره في قتل المشهود عليه فيرد
المقر عليه نصف الدية وقتل المقر ولا رد وقتلهما ويرد الولي
على المشهود عليه نصف الدية خاصة ويأخذ الدية منهما
الرابع انتفاء التهمة فلو شهدا على اثنين فشهد المشهود عليهما
طرح الجميع ولو شهدا على اجنبي فصادقهما ثان ولو شهد اجنبيان
على الشاهدين من غير تبرع تخير الولي ولو شهد الوارث
بالجرح قبل الاندمال لم تقبل ولو اعادها بعده قبلت ولو
على الجرح وهما محجوبان ثم مات الحاجب او ابعكس فالنظر الى
حال الشهادة وقضى علي عليه في ستة علمان غرق
فشهد اثنان على الثلاثة بالتغريق والثلاثة على الاثنين بستة
الدية اخماسا على الثلاثة خمسان والثلاثة على الاثنين

خمسان على الثلاثة
وثلاثة اخماس على الاثنين

في القسامة والكفارة فثبت لما ثبت في موضع اللوث وهو ما يغلب
على الظن معه صدق المدعي وان لم يوجد اثر القتل كالشاهد
الواحد وجماعة الفساق والنساء مع ظن ارتفاع المراطاة وقولنا
مع غلبة الصبيان او الكفار ان بلغوا التواتر ولو وجد قتيلا و
عنده ذو سلاح عليه دم او في دار قوم او في محلة منفردة عن
البلد لا يدخلها غيرهم او في صف مقاتلي الخصم بعد الهزيمة
وكذا في محلة مطروقة منهم وبينه عداوة او في قرية كذلك ولو
لا عداوة فلا لوث ولو وجد بين قريتين فاللوث لاقربهما او لهما
مع التساوي ولو وجد في حمام او على قنطرة او بيدر او جسر او جامع
عظيم او شارع او في قلعة فالقتيل على بيت المال وقول المجروح قتلني
فلان ليس لوثا ولو وجد قتيلا في داره فيها عبده فلوث ويرفع
اللوث بانه كان يوجد بقرب المنزل مع ذي السلاح الشاطح
سبع ولو قال الشاهد قتل احد هذين او ذئب الجبل في الغيبة عن
الدعوى اذا ادعى اولياء القتيل على احدهم فاذا حلف سقط يمينه
اثر اللوث فان اقام على عينه بينة بعد الحكم بالقسامة بطلت
القسامة واستعيدت الدية فلو ظهر اللوث في اصل القتيل
دون كونه عمدا او خطأ لم تسقط القسامة والاقرب ان كذب

في المحل

لم يكن لوثا بخلاف

احد الورثة يبطل اللوث بالنسبة الى الكل على الاصح
ثم ما ذكرناه من حلف المدعى الاول قد عرف حكم الآخر فقد يحلف مع احدهما بالقرب ويكون اليمين واحدة على القتل كبقية
من الدعاوى الثاني في الكيفية ويحلف المدعى مع كل
جميعا في العمد والخطأ على الذي يبلغ الدية
عليهما ولا غالبت من الخمسين ولو كان للمدعى قوم حلف كل واحد
يمينا ان كانوا خمسين والا كررت عليه ولو كان المدعون
جماعة بسطت الخمسون عليهم بالسوية ولو لم يكن له قسامة والا حلف
كل واحد يمينا فان نكل ولم يكن له قسامة الزم المدعى ولو تعدد
المدعى عليهم فعلى كل واحد خمسون ولو شرط ذكرا لقاتل والمقتول
ان الاشتباه والانفراد والشركة ومنع القتل ولا يجب ان
البينة بينة المدعي ولو بنت اللوث على احد المنكرين حلف المدعي
قامة خمسين يمينا واحلف الآخر يمينا واحدة فان قال رد عليه
النصف الحالف وهو كل مستحق قضيا او
دينا او دافع احدهما عنه او قوم احدهما معه ولو شرط علمه ولا
يكفي الظن ولا يقسم الكافر على المسلم والمولى مع اللوث اثبات
القتل في عبده ولو ارتد المولى منع القسامة فان حلف قتل

7

ب في عبده فان نكل قبل الحلف والنكول
وان كان بعد النكول لم يحلف ولو مات المولى حلف
وان لم ينكل الميت ولو قتل عبده فادعى بينة بموته
ومات فللورثة ان يقسموا وان كان العبد للمستولدة لان
لهم حظا في تنفيذ الوصية فان نكلوا فللمستولدة القسامة
على انكارهم وكذا الاكساب في قسامة الغرماء لو نكل الوارث فان
لم يقسموا فلهم يمين المنكر من قبل ولا ولاية له ولا قسامة ولو
غاب أحد الوليين حلف الحاضر خمسين وأخذ حقه ولم يترقب
فان حضر الغائب حلف خمسا وعشرين وكذا لو كان احدهما
ولو جن قبل الاكمال استأنف القاضي ولو مات وارث استأنف القاضي
ليستأنف الوارث لان اليمين حق يورث ولا يشترط في القسامة
حضور المدعى عليه ولو استوفى نفسه فالاصح انه يقتل مستوفيا
لم يكن للمولى الزامه على اي ولو قتل المولى عبده عمدا
يجب كفارة الجمع بقتل العبد والمرتد بالخطأ مع
المباشرة لا التسبيب في الاصح وان كان عبدا صغيرا او مجنونا او
فقأ المولى عبده ولو قتل مباشرة في دار الحرب من غير ضرورة
عالما فالقود والكفارة ولو ظن كفره فالكفارة ولو ظهر

فالدية والكفارة ولو اشترك جماعة على كل واحد
ويجب على العامد ان قتل قودا وعلى قاتل نفسه ولو قتل
ضمن كل واحدة اربع كفارات ولجب الدم بقتل
بقتل الروح فلا كفارة فيه ولا يجب بقتل الكافر مطلقا

الموجب وهو الاتلاف مباشرة او تسببا الاول المباشرة وهي
فعل ما يحصل معه الاتلاف لا مع العمد فالطبيب يضمن ما
يتلف بعلاجه ان قصر او عالج طفلا او مجنونا بلا اذن الولي او
بالغا بلا اذن ولو كان حاذقا وافعل المباشر قال الى التلف
ضمن على رأي في ماله وهو براء بالابراء قبله لان ويضمن العاقل
ما تلفه النائم بانقلابه ان كانت ظئرا للضرورة وان كانت للفخر
فالدية في مالها ويضمن المعنف زوجته بجماعه فلا او دبرا او
يضمن في ماله وكذا الزوجة وحامل الماء اذا كره او اصاب به
والصائح بالمريض والمجنون او الطفل او العاقل مع غفلته والمفاتح
بالصيحة مع التلف في ماله وكذا المصيف في الريح ولو قاد فاتلف نفسه
في بئر او من سقف او صادفه في هربه سبع قال الشيخ ولو كان اعمى
ضمن او مبصرا ولا يعلم البئر او انخسف به السقف او صدمه

الى المفتش

الى مضيق فنفرت الاسد فوثب الصادم هدد وبينهما يد المصدوم
في حالة الدفع والمفرط بان يقف في المضيق على اسكاد ولو بشيء خالص
والمضيق ضمن الحابس ولو تعذر بقاؤه فالعاثر مضمون
عليه لان البقاء من مواقي المشي بخلاف القعود ولو مات فتحاد
فلورثة كل نصف الدية ونصف قيمة فرسه على الآخر ويقع التقاص
في الدية ولو رتب الصبيان بانفسهما او وكيلهما الوليان تساقط
كل منهما على عاقلة الآخر ولو كانا اجنبي قد يتهما عليه ولو كانا عبدين
فهدر او احدهما يضمن المولى ولو مات احد المتصادمين فعلى الآخر نصف
دية كل واحد من الجنسين ولو من رمى
فديته على عاقلة الرامي الا ان تنع الحضر فتجب في ماله ولو
ولو قرب الصبي فالضمان عليه لا على الرامي على اسكاد
المعتاد خفة الغلام لو قطعها ولو وقع على غيره من علو تعتبر الموقوع
فان قتل فالدية ولو اضطرا وقضما لو وقع لغيره ذلك فالدية على
العاقلة ولو لعاه الهوا او زلت فلا ضمان ولو وقع غيره ضمنها
لو نفضت المركوبة بنحس لم تضمن فان ضربت الرابطة فالدية على الناخسة
الجانب الا الناهضة وقيل بينهما وقيل عليهما الثلثان ويضمن المخرج
ليلا حتى يرجع فان عدم فالدية وان وجد مقتولا ولو ادعاه على
ان قصد ولكن الدية

على غيره بالبينة ولو وجد ميتا ففي الضمان اشكال ولو كان
اهلا صدقت الظئر ما لم يعلم كذبها فتضمن الدية الا ان يعين
او من يشبه يد ولو استاجرت اجيرا فسلم ضمنت وعن السادس
عليه السلام في لص جمع الثياب ووطئ المرأة مكرها وقتل ولدها انه
فلما خرج قتله ضمن اولياء اللص دية الولد ودفع اربعة آلاف
درهم الى المرأة من تركته لمكابرته على فرجها ولبس عليها ثيابها وعنه
عليه السلام في امرأة ادخلت ليلة البناء بها صديقتها الى الحجلة
فقتلها زوجها فقتلت الزوج بضمن المرأة دية الصديق وفي رواية
بالزوج وعن علي عليه السلام في اربعة شركوا فجرح اثنان وقتل اثنان
دية المقتولين على الجارحين ووضع ارش الجراحات منها
التسبيب وهو ما لا يحصل التلف الا به بغيره كوضع الحجر في الطريق
او ملك غيره فيتلف العاثر فيضمن في ماله ولو وضعه في ملكه او
مباح لم يضمن وكذا لو نصب شبكة فمات العاثر او احفر بئرا في الطريق
او ملك غيره فلم يرض المالك به او كان في الطريق لمصلحة المسلمين فلا
ضمان ويضمن معلم السباحة في ماله لو غرق الصغير لا البالغ الرشيد
ولو رمى مع عبثه بالمنجنيق فقتله سقط ما قابل فعله وضمن الباقون
في مالهم حصصهم وتعلق الضمان بهذا الجمال لا بمسك الدابة

وغيره وكذا الواشتركوا في هدم الحايط فوقع على الاعدل ويضمن
الراكب والقايد ما تجنيه الدابة بيديها ورأسها ورجليها وذنبها وفمها
او سائقها من جناية يديها ورجليها وذنبها ان تساويا ولو كان
صاحبها معها ضمن دون الراكب ولو التبت الدابة بالراكب لم يضمن المالك
وان كان معها الا ان يفرط والراكب يمسك الصغير ضمن جناية
الراكب ويتعلق برقبة الدابة ما يتبع والا فلا ويضمن ما اتلفه في
منزله بضمن حفر الكلاب والا فلا ويجب حفظ الصائل فيضمن
جنايتها لو اهمل ولو جهل حالها او لم يفرط فلا ضمان ولا يضمن
الراكب والمكره كذلك ولو جنت الداخلة ضمن صاحبها مع التفريط
ولا يضمن صاحب الاخرى جنايتها ولو استطال الى الموضوع على
حايط فلا ضمان لما تتلف به ولا يضمن صاحب حايط بوقوع
على احد فان بناه مايلا الى الطريق او بناه في غير ملكه او ماله
بعد بنايته الى الطريق او بغير ملكه ويتمكن من الانتفاع ولو
قبل التمكن فلا ضمان ولا يضمن ناصب الميزاب الى الطريق بوقوعه
وكذا الرواشن والجناح ان بناها في ملكه لم يضمن لو سقطت الى غير الهواء
مع الزيادة عن قدر الحاجة وغلبة الظن بالتعدي كايام الهوى
ولو عصفت بعنته فلا ضمان ولو اخرج في ملكه غير ضمن لو سقط

والاعمى الا ولو قصده قيد بالنفس مع تعذر القراءة على الا
دابة في الطريق قال الشيخ يضمن لو زلق فيه عنزه
في المزلة المرتفعة او رش الدرب قال يضمن والوجه تخصيص الضمان
بمن لم يشاهد التمامه والرش ولو اصطدمت سفينتان ضمن الضمان
كل منهما نصف السفينتين وما فيهما من مالهما مع التفريط وفي
كذا الحمالان ولو كانا ما لكين فلكل على صاحبه نصف قيمة ما
اتلف ولو لم يفرطا بان غلبتهما الريح فلا ضمان لا يضمن صاحب
الواقفة اذا وقعت عليها الاخرى ويضمن صاحب الواقعة لو وقعت
ولو اصلح السفينة حال السير او بدل لوحا او ابدل موضع قا
ضمن في ماله ولو وقع في زبية الاسد فعلق بثان والثاني بثالث
والثالث برابع ضمن علي عليه السلام ان الاول فريسة الاسد وعليه
ثلث دية الثاني وعلى الثاني ثلث الدية الثالث وعلى الثالث دية
الرابع ويحتمل وجوب دية الثاني على الاول فللثالث على الثاني
والرابع على الثالث ولو شركين مباشر الامساك والمشارك كالجذب
فعلى الاول دية وبصف وثلث وعلى الثاني نصف وثلث وعلى
الثالث ثلث ولو جذب الاول ثانيا الى بئر والثاني ثالثا وما
بوقوع كلهم على صاحبه فالاول مات بفعله وفعل الثاني فقط

مقابل

يسقط مقابل الفضل والثاني ما بين بجذب الثالث وبجذب الاول
فيسقط مقابل الصلع والاضلاع على الثالث والهندية كما مر فان
رجحا المباشر هندية على الثاني والاعليهما وبوضاح بصفين فا
تقدم وسقط ثلث سطح ضمن وبوخرق حاملا فاحتمل ثلث
ضمن الجنين وبوحفر في ملك بير فسقط جدار مائله فلا ضمان
وبوحفر بئرا قريبة العمق فعمقها آخر فالضمان على الاول ويشتمل
الثاني وفي
ويجب عليه بحجب دية العمد وبشهر
على الجاني في ماله وبذبح الخطأ على العاقلة وبقتل الاول
جهة العقل اربعة الصغيرة والمعتوه وضمان الجريرة والامامة فا
كل من يقرب بالاب او بالابوين من الذكور البالغين العقلاء
كالاخوة واولادهم وان كان بعضهم اولى بالميراث فالباقي
يدخل الاباء والاولاد ولا يشتهم القاتل والصغير ويعتبر يوم
عند المطالبة ويقدم المقرب بالابوين على المقرب بالاب و
يعقل المولى من اعلى لا من اسفل بعقل الضامن لا المضمون ويقدم
العصبة ثم المعتق ثم ضامن الجريرة ثم الامام ولا يعقل العاقلة
عبدا ولا صلحا ولا اعترافا مع وجود القاتل وان اوجبت الدية
كقتل الاب والابن ولا ما يجنيه على نفسه خطاء ولا اقرار ودية

الذمي في ماله فان كان خطاء فان تجز فعلى الامام وعلى العاقلة
الموضحة فما زاد وللشيخ قولان فيما دونها الثاني في كيفية
التوزيع ويقسط على الغني نصف دينار وعلى الفقير ربع دينار و
قيل يجب ما يراه الامام ويوخذ من الاقرب فالاقرب فان ضاقت فمن
الابعد ايضا فان ضاقت فمن المعتق فان ضاقت فمن عصبته المعتق
فان ضاقت فمن معتق المعتق فان ضاقت فمن عصبته معتق المعتق
فان فقد فمن معتق اب المعتق فان فقد فمن عصبته معتق اب المعتق
ثم في مال الجاني ومكذا كل ما زاد في الدية على العاقلة
لم يخص البعض ولو غاب البعض
لم يخص الحاضر ويتادى دية القضاء في ثلاث سنين من حين الحلول
وفي الطرف من حين الجناية وفي السراية من حين الاندمال ولا
يتوقف الاجل على الحاكم ولو مات بعض العاقلة بعد الحلول لم
يسقط عن تركته ولو هرب قاتل العمد وبينه او مات اخذت من
الاقرب اليه ممن يرث ديته فان فقد فمن بيت المال قال الشيخ
الاقرب اليه اي احدث له الاقرب حالا والاقرب يجب والمهر يزاد ويوخذ
ويتادى الارش بعد حولة ان لم يزد على الثلث والا اخذ الزايد
في الحال بعد حولة ثان ولو كان اكثر من الثلثين كاليدين والرجلين
حل بكل واحد ثلث بعد سنة وان كان لواحد حل له ثلث لكل جاز
سدس الثالث في الاحكام ولا يعقل الا من عرف كيفيته

انتسابه
[illegible] القاتل ولا يكفي كونه من القبيلة ولو قتل الأب فلا حظ
[illegible] على العاقلة والمجنون والصبي لا تحمل منهم ولا الراتب [illegible] ولا يضمن العاقلة جناية بهيمة ولا الراتب [illegible] ولو كان المسلم
صبيا او مجنونا ولو رماها ولو رمى ما لا يرى فمات لم تضمن العاقلة ولو رماها
عصبته المسلمون لا في ما لا يرى فمات ولا العاقلة تتحمل دية ولو رماها
ولو رماها مسلمة ثم ارتد ثم رماها مسلما لم يعقل عصبته
المسلمون على أكثر ولا الكافر [illegible] في غير عمده كالواحد
يلزمهم نصف دينار فان مات [illegible] لم يضمن عصبته
عشر والمولد بين عتيقين يعقله مولى الأب فان كان الأب
رقيقا عقله مولى الام فان اعتق الأب انجر الولاء وان جنى المولى
قبل جر الولاء فرق الجناية على مولى الام وان رمى الرقيق
الأجانب على الحاني لانه يتبين جنايته قبل الجر فلا يحمله مولى الأم
ويحصل بعد الجر فلا يحمله مولى الأب وهو بين مولى الأب فلا يحمله الأم

في دية النفس المعصوم اما مسلم ومن هو بحكمه
او كافر والذي لا دية له الا ان يكون ذميا او معاهدا او مجوسيا
فدية ثمانمائة درهم ان كان ذكرا حرا وان كان عبدا فقيمته
ما لم يجاوز دية مولاه وان كان انثى فنصف دية ذكر وان كانت امة

مالم تحاف دنيا لذمية وحكم اطفالهم حكمهم وفي المسلم
اسكالوا وامالمسلم ومن هو بحكمه من الاطفال المولودين على
الفطرة او الملقى باسلام احد ابويه فان كان حرا ذكرا كان
العمد اذا قتل عمدا فديته احد ثلثة اما الف دينار او الف شاة او
مائة من الابل او مائتا بقرة ويتادى في ستة قاد
من مال الجاني ويحمل الجاني في بذل ايها شاء ولا يجزي في الدية
ولا القيمة ودية شبه العمد ثلاث وثلاثون حقة وثلاثون
بنت لبون واربع وثلثون ثنية طرقة الفحل واحد الجذع المذكر
من مال الجاني في سنتين ويرجع في معرفة الحامل الى العارف
فان ظهر الغلط وجب البدل وكذا لو اتلفت قبل التسليم وان
احضر وان كان بعيدا فلا شئ ودية الخطاء المحض احد
الخمسة ومائة من الابل عشرون بنت مخاض وعشرون بنت
لبون ذكر وثلثون بنت لبون وثلثون حقة من مال العاقلة
وتتادى في ثلاث سنين وان كانت دية طرف ولو قتل
الشهر الحرام او في الحرم الزم دية وثلثا ولا تغلظ في اطراف
ولو رمى في الحل فقتل في الحرم غلظ وفي العكس اشكال يضيق

على المتحن

على الملتقى الى الحرم حتى يخرج فيقتص منه ولو جنى في الحرم اقتص منه فيه
قاله الشيخ وكذا في شاهد الاية عليه السلام وفيه الاشي
نصف ذلك وولد الزنا كالمسلم على ابيه وامه ديته ديته الذكر والا
كانوا اهل ذمة ولم يبلغهم الدعوة فيه فيه ما لم يتجاوز ديته الحر
فترد اليهم وديته جنين الحر المسلم مائة دينار اذا تم وولج فيه
الروح ذكرا كان او انثى وجنين الامة عشر ديته سيدها والمبعض
عشر قيمة امثاله المملوكة ويستثنى فيها وقف الخاتمة الا الالف وما
كان الحمل زائدا عن واحد فلكل واحد دية ولو ولجته الروح
فدية كاملة للذكر ونصف للانثى بشرط بقاء الحشاشة ولو لم يتم
خلقته قيل عشرة دنانير والمشهور في النطفة بعد استقرارها اربعون
دينارا وفي العلقة اربعون وفي المضغة ستون وفي العظم
ثمانون وفيما بين ذلك بحسابه ولو سقطت وفي بقاء حشاشة
حياته دية للمرأة ونصف الدية للجنين ان جهل حاله
ولو علمت الذكورة او الانوثة حكم بديتها ولو الغرة ضمنت وان
كان لبيبا ولو افزعت فالدية على المفزع ولو افزع الجامع
فعثر عبر دابته ولو اسلمت الدية بعد الضرب ثم القتل
لزمه دية جنين مسلم ولو ضرب الحرة فالقى لعدم الضمان

حال الضرب ولو كان امتصفا عتقت فللمولى عشر قيمته مستهم
الجناية ولو اعترف الجناية بجنايته ضمن العاقلة جنينا غرة و
الضارب الباقي ولو انكر فاقام هو والولي بينة حكم للولي
ولو القته ميتا بعد الالقاء أو بقي ضمنا حتى مات او كان صحيحا
ومثله لا يعيش قتل الضارب مع العمد ولو كانت حيا قبله
مستقرة فقتله آخر غرمها الاول وقتل الثاني مع العمد ولو لم تكن
مستقرة غرمها الثاني وقتل الاول ولو اشبه فلا قود وعليه الدية
ولو وطيها ذمي ومسلم واشبها قرع والزم الضارب ثلثي
جنين من الحر ولو القت عضوا فدية عضو الجنين وكذا لو
القت اربعة ايد ولو ماتت لزمت ديتها ودية الجنين ولو القت
العضو ثم الجنين تداخلت دية العضو في دية الجنين سواء كانت
ميتا او حيا غير مستقر الحياة ولو استقر حياته ضمن دية اليد
ولو اخر فحكم العارفون بانها يدحي فنصف الدية والا فنصف
المائة وترث دية الجنين وارث المال الاقرب فالاقرب ودية
اعضائه وجراحاته بنسبة ديته وفي قطع رأس الميت مائة دينار
وفي جوارحه وشجاجه بحسب ذلك ويصرف في وجوه البر الا
الوارث وقال المرتضى لبيت المال
من القى

ماكول اللحم وغيره مما يقع عليه الذكاة سواء الا ما يشذ
للمالك فعليه واخذ البيضة على يدي وكل ما لا تقع عليه الذكاة او ما
يقع عليه الذكاة ما لا قيمة فيه ففي كلب الصيد اربعون درهما وفي كلب
الغنم كبش او عشرون درهما وفي كلب الحايط عشرون درهما وفي كلب الزرع
فقيز من حنطة ولا قيمة لغيرها من الكلاب وهذه التقديرات للغاصب
اما الغاصب فالقيمة وان زادت وان التلف على الذي حمر
فالقيمة عند مستحلها وفي اطراف الادمي والتلف الذي حمر
او آلة لهو لا شيء فيها ولو كان مثل مسلم او الذي تظاهر فلا
ضمان ولو كان الذي مستتر ضمن بقيمته عند مستحليه ولو تعمد
الماشية على الزرع ضمن ما اكلها مع التفريط لا بدونه وقيل يضمن
ليلا لا نهارا وعن علي عليه السلام في بعير عقل احد الاربعة فوقع في
بئر فاندق بضمن الثلث خمسة
كل ما لا تقدير فيه ففيه الارش وفي شعر الرأس اذا حلقه
بتا فالارش وفي شعر المراة ان نبت فمهرها وان لم
الحاجبين جمالية دينار وفي احدهما النصف وفي البعض
بالحساب وفي الاهداب الاربع فلاثي مع الاجفان دينار
وفي العينين الدية وفي كل واحدة النصف وفي الاجفان الدية

وقال الشيخ الدية ومع الاجفان

بقية

وفي كل واحد من الثديين ثلث دية وفي البعض بالحساب ويدخل
مع العين في صحيح الاعور خلقة او باقي من ابصر بالدية ولو استحق
ايشها فالنصف وفي خرق العورا الثلث وفي الانف الدية
وكذا ما يكسر فيعود ولو جبر على عثم فما يرى وفي شلله
ثلثا ديته وفي الرؤشة في الحاجز نصف الدية وفي
المتحيرين النصف وقيل الثلث وفي الآكلين الدية وفي كل واحد
النصف وفي البعض بالحساب وفي شحمتها ثلث ديتها وفي خرمها
ثلث دينار وفي الشفتين الدية وفي كل واحدة النصف وقيل
في العليا وقيل اربعاية دينار وفي السفلى الباقي وفي البعض
بالنسبة مساحة وحد السفلى ما يجافي عن اللثة مع طول
الفم والعليا ما يجافي عنها متصلا بالمنخرين مع طول الفم وليست
حاشية الشدقين منها فان تقلصت فالحكومة وثلث دينها
وفي الاسترخاء ثلثان وفي اللسان الدية وفي الاخرس الثلث
وفي البعض بحسبة ما يقطع من حروف المعجم وهي ثمانية وعشرون
فلو اسقط بنصفها فنصف الدية وان قطع ربعه فبالعكس
وفي الاخرس بالمساحة ولو زاد سوءا او ثقلا او نقل الفاسد
الى الصحيح فالحكومة فان جنى اخر بعد ذهاب بعض الحروف اخذ

بقية

بنبته عاد ذهب من لبا ق ولو نطق بعد اعدام الكلام عليه
وفي لسان الطفل الدية فان بلغ حد الكلام ولم يتكلم فثلثا
فان تكلم بعد ذهب الذاهب من الحرف واخذ من الباقي
ويصدق الصحيح في ذهاب نطقه عند الجاني مع القسامة بالا
ولو اذهبها النطق ثم عاد فللشيخ ولان في استعادة الثانية ولو
انبت الله اللسان بعد قطعه فلا رجوع ولذا سن المستقر ولو
كان الرفان فاذهب احدهما ونطق بالحروف فالارش و
الاسنان الدية منقسمة على ثمانية وعشرين اثنا عشر مقاديم
وربا عيتان وناباك وشلها من اسفل وستة عشر ماخير
وهي كل جانب ضاحك وثلاثة اضراس
خمس دنيا وفي كل من الماخير حسه وعشرون وفي الثنية
منفرد الثلث ولا سن مع الاصمام فان اسودت بالجناية
لم تسقط او انضدت فالثلثان وفي المسبوقة الثلث ودية السن في الظاهر ص
الشيخ ولو كسر الظاهر خاصة فالدية فان قلع اخ السنخ فعليه حكومة فان نبت
سن الصغير فالارش ولا دية وفي العنق اذا كسر فاصور او منع من الازدراد
فالدية فان في الكلام وفي اللحيين من الطفل ومن لا اسنان له الدية ولو لطم الاسنا

ثنيتان

في كل سن

لا يعلم والشائط الله ... وفي كسر عظيم من عضو خمس دية ...
... ثلاث دية كسره وفي موضحة ...
... وفي نصف تلك دية فان صلح على غير عيب فا...
احناس دية وضمن وفي فكر بحيث يخطل العضو ثلثا دية فان
صلح على غير عيب فاربع احناس دية فكر وفي الترقوة اذا كسرت
نجرت على غير عيب فاربعون دينارا ومن داس مطن ابل
حتى احدث اقتص منه او ادى نصف دية ... يلك اليه
في دية المنافع في العقل الدية وفي بعضها الارش بحسب نظر الحاكم
فان ذهب بالشجة لم يبد لخل وان احدثت الضربة فان
لم يترجع ودوى لوضربه على راسه فذهب عقله انتظر سنة فان
مات فالدية في النفس وان بقي ولم يرجع فالدية للعقل ولو شج
زوال عقله ودعي في الخلوق ولا يحلف لانه يتجاين في الجواب وفي
السمع الدية ... او ذهب او وقع في الطريق ان تفاق ولو حكم
العارفون بالعود بعد مدة فان انقضت ولم يعد استقرت
ومع الشك يصالح من عظم عند الغفلة فان تحقق دعواه
والا احلف القاضي وحكم له وفي ذهاب سمع احدى الاذنين
النصف ولو نقص سمعها بقيل الى الاخرى عند زوال الهوا

بسدها واطلاق الصحيحة ويصاح به اجرائها بعكس الحال ويؤخذ
بنسبة التفاوت في المساحة ولو نقصت عنها وقل بيرة ولا يمنع ابناء سنة و
يجب بعد المسافاة فان استاء صدق والا فلا ولو ذهب بقطع الاذنين فديتان
في عمو العينين مع بقاء لحدقة الا ثلث في كل واحد النصف ويسوى الاعمش
والاحضر وذو البياض غير ما يليه من اصل المنظر ولو عاد فالاقرب ويصدق فيها
مع النساء ولو ادعى نقصان احديهما فقيل الاخرى بسدها وفتح الصحيحة الا في قيس
العيم ولا في الارض المختلفة في ان ذهاب ثم اعكس بعد نعد الحيوان ويصدق
مع النساء ثم ياخذ بنسبة التفاوت في المساحة من الدية ولو نقصا فقيس الى
عين ابناء سنة ولو ادعى ذهاب ضوء المفلوجة قدم قوله مع اليمين وفي السمع
الدية ويصدق في ادعائه عقيب الجناية بعد تقريب الطبيب المنتة وفي
النقصان الاقرب بحسب ما يراه الحاكم وفي النطق كمال الدية وان بقي في اللسان قدرة

الذوق ولو بقيت الشفوية وا[لـ]ـثنية سقط من الدية بنسبته وكذا لو قطع
غيرها ولو نطق الحرف ناقصا فلا شئ ولو كان بحرف بعض الحروف ففي الخاء
بضعف القوى نظرا لبرنقص الدية ولو كان بجناية جان نقص وفي الصوت
الدية وان ابطل حركة اللسان وفي الذوق الدية وفي منفعة للشئ والبطش
كمال الدية وفي قوة الامناء والاحبال الدية وفي قوة الارضاع حكومة
وفي ابطال الالتذاذ بالجماع والطعام ان امكن الدية ولو تعطل الشئ لخلل في
غير الرجل وتعطل الرجل فالاقرب الدية وفي سلس البول الدية وقيل ان
دام الى الليل وجبت الدية الى الظهر نصف والا ارتفاع النهار الثلث المقصه
لغا وفي الشجاج وفي الحارصة وهي التي تقشر الجلد يعير وفي الدامية و
هي الاخذة في اللحم يسيرا يعيران وفي الباضعة وهي النافذة في اللحم ثلثة
وفي السمحاق وهي البالغة الى الجلد الرقيق على العظم اربعة وفي الموضحة
وهي التي تكشف هذه الجلدة عن العظم خمسة وفي الهاشمة وهي التي تهشم العظم

عشرة اربعة اسنان في الفك الاعلى وستة منها في الجانب وفي الجانب الذي يلي
انفل العظم خمسة عشر بعيرا وفي الامة وفي ابنة لبون وفي الحقة وفي الجذعة
الحريطة الحامعة للاسنان ثلث الدية وفي الناقلة في الاسنان ثلث الدية
فان برأ المجني انكان في احد المعنيين فنصف ذلك وفي ثنية الثغر
خمس من الابل فان برأ المجني انكان في احدهما فنصف
خمس من الابل وفي السن ثلث دية ما فان برأ المجني انكان في احدهما فنصف
ذلك وفي الجائفة وهي ما بلغت الجوف من اي الجراحات وفي ثغرة النحر
ثلث الدية ولو جرح في عضو واجاف لزمه ديتان وفي السافلة في احد الشراسيف
الوجل مائة دينار وفي احد الوجنتين اللطمة دينار ونصف وفي احداهما
ثلثة دينار وفي اسواده ستة فانكان في الثلث فالنصف ولو اوضح اثنين وثلثين
فان اصلهما الجاني فديتان اوسبتا او تحدبتا فواحدة ولو وصل اجنبي فلثة
وهي الاجنبي ثلثة ولو اوصلهما المجروح فدينار وسقط فعله فلو ادعى الجاني

الشق منه قدم قول المجنى عليه بيمينه ويوخذ في الواحدة ما بلغ ثلثه
ولو شجه في عضوين فديتان وان اتحدت الضربة والراس
والجبهة واحدة ويجب دية الهاشمة بالهشم وان لم يكن جرح واللموضحة
القصاص في الموضحة ودية الزايد في الهاشمة وهي خمسة وكذا
المامومة ولو اوضح فهشم ثان في نقل ثالث وام رابع فعلى الاول خمسة
وكذا الثاني والثالث وعلى الرابع ثمانية عشر بعيرا ولو ادخل سكينة في جراحة
غيره ولم يزد عزر ولو وسعها باطنا وظاهرا فجائفة وان وسعها في احدهما
فحكومة ولو ابرز حشوته فالثاني قاتل فان فتق الخياطة قبل الالتيام
فالارش ولو التيم البعض فللحكومة فالجميع جائفة اخرى ولو اخرج الرمح من ظهره
فجائفتان على راي وفي شلل كل عضو مقدر الدية ثلثاها وفي قطعة
بعده الثلث والشجاج في الراس والوجه واحد وفي البدن بنسبة دية
العضو المجروح من دية الراس ويتساوى المراة والرجل في ذيات عضاء

دية

حتى يبلغ ثلث دية الحر ان نصرانية وان كان ذميا او امرأة
ففي ثلث اصابع ثلثما ئة درهم واربع اصابع مائتا درهم فيقتصر على الثلث
من الاصابع ان بلغ الثلث ثم يقتصر على ما زاد اذا بلغ ما زاد دية الرجل
دون الدية وهذا اذا جنى على اصابع رجل فقطعها من الكف فاما في غير
ذلك بان قطع يده من المرفق او من العضد فلا يقتص في العمد ويستوفي
الدية في الخطأ وشبهه وليس في العضو عما ومع تعدد الجنايات يتعدد
الدية وان اتحد الجاني فلو قطع يمينا او قتل فيما لا يدان تداخلت فيما
خلاصة ما افاده في هذا الكتاب وعن ايراد التطويل بذكر
الفروع والادلة وذكر الخلاف عليه بكتابنا المسمى بمنتهى المطلب فانه
بلغ الغاية والجاوز النهاية وعن ايراد المتوسط عليه بما افاده في التحرير او تذكرة
الفقهاء او قواعد الاحكام او غيرها من كتابنا والله الموفق لكل خير
بجوده وكرمه والحمد لله رب العالمين

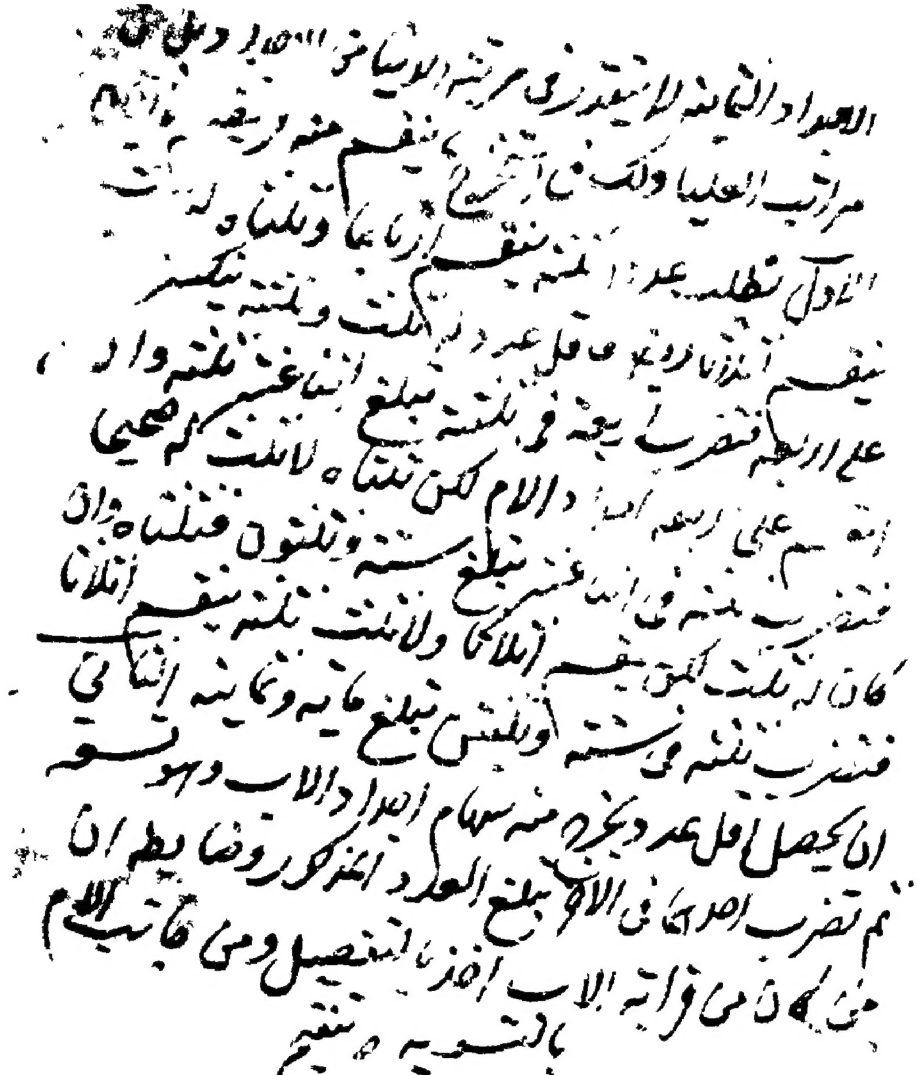

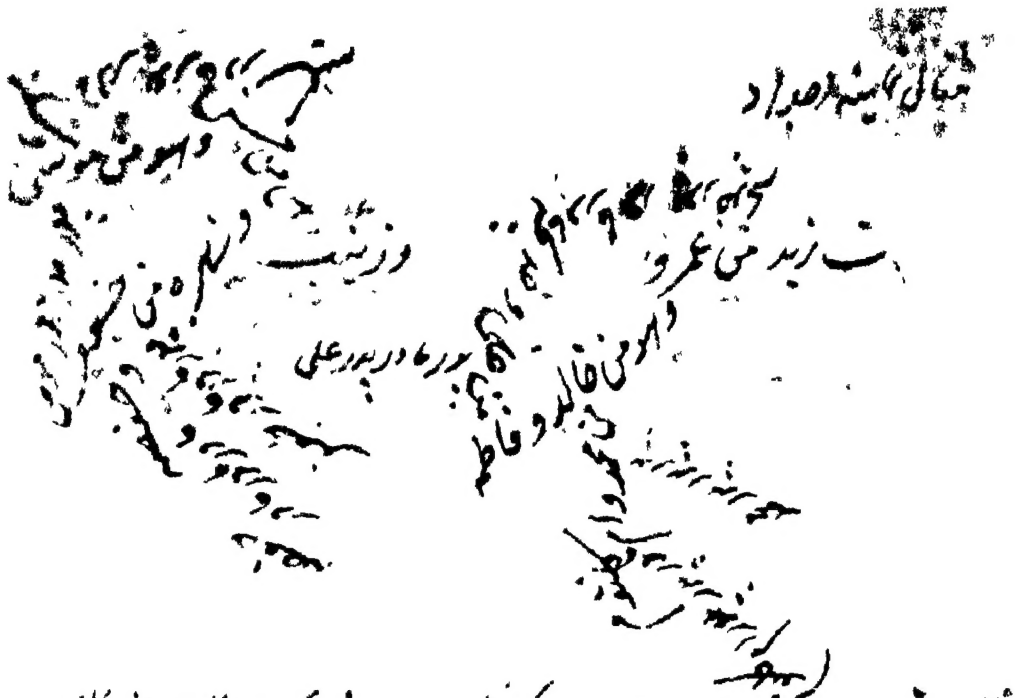

فجدات الاربعة من الاب محمد وام كلثوم وعلى وضديجه والاربعة من الام
وهو موسى وسكينة وجعفر وحفصة يصح التقسيم منهم صحيحا من ماته وثمانية كما قال
ثلثمائة وستة وثلثون للاجداد الام اربعة اسهم بالسوية لكل واحد منهم
وبقي الثلثين وهما اثنان وسبعون للاجداد الاب ثلثة وهما ثمانية وعشرون
للجدين من قبل الاب الاب وهما محمد وام كلثوم فيقسمونه اثلاثا اثنان
وثلثون لجد الاب وهو محمد وستة عشر لجد ام الاب وهي ام كلثوم
وثلثة وهو اربعة وعشرون للجدين من قبل ام الاب وهما علي وفاطمة
وهما ايضا يقسمون اثلاثا ستة عشر لجد ام الاب وهو علي وثمانية لجدة
ام الاب وهي ضديجه ٣٢